BIBL. SAN MARTIN
F.C.E. DE S. MARTIN 19

LOS ANDES

DIECISEIS PAGINAS
Precio del Ejemplar $ 30,00

Año XCIV | Registro Nacional de la Propaganda Intelectual Año 1976: Nº 1.317.361 | MENDOZA — Miércoles 22 de Setiembre de 1976 | Publicación adherida al Instituto Verificador de Circulaciones | Núm. 31.404

Agosti desmintió cambios en la política económica

Habló, además, del costo de vida y los salarios

BUENOS AIRES, 21 (NA). — El comandante general de la Fuerza Aérea, brigadier Orlando Ramón Agosti, negó hoy que la Junta Militar de gobierno haya considerado en algún momento modificar el plan económico del ministro Martínez de Hoz. La afirmación de Agosti en respuesta a una pregunta periodística fue formulada a poco de haber arribado al país procedente de Santiago de Chile, donde asistió especialmente invitado a los actos celebratorios del nuevo aniversario de la independencia del país trasandino.

Ante otra consulta, destinada a conocer su opinión sobre la reciente preocupación expresada en círculos superiores de la Armada, acerca de la existencia de un desequilibrio entre el costo de la vida y los salarios percibidos por los trabajadores de menores ingresos, el comandante general de la Fuerza Aérea manifestó "yo diría que es una inquietud, no de una fuerza, ni de dos fuerzas, sino que todos somos conscientes de que la situación de los trabajadores y del personal de menores recursos, debe ser mejorada".

Además, como se le solicitara una definición del proceso socioeconómico desde el 24 de marzo a la fecha, el brigadier Agosti manifestó que "en ese aspecto, como en todos los otros, hay definiciones de la Junta a través de los documentos emitidos y, en lo que se refiere particularmente a lo socioeconómico, yo diría que esas definiciones son realistas, efectivas y netamente argentinas".

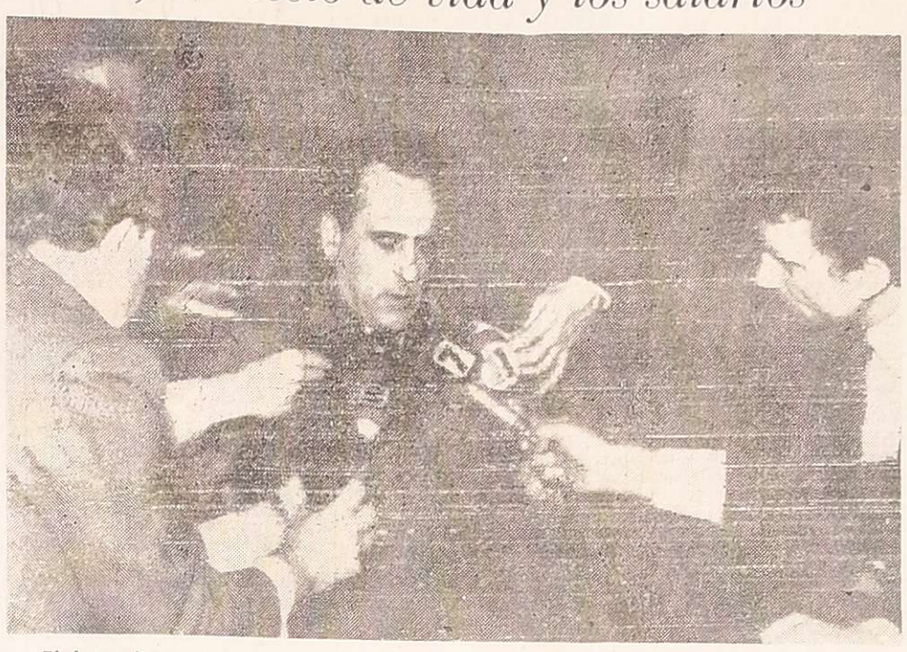

El brigadier general Agosti formula declaraciones a los periodistas poco después de producirse su arribo desde Santiago de Chile. (Radiofoto de NA).

En lo pertinente a un balance general de los 180 días del presente gobierno, que se cumplen el 24 de este mes, el comandante de la Aeronáutica lo caracterizó como positivo, y afirmó que "se va marchando sin prisa, pero también sin pausa, en procura de las metas ya establecidas, aunque quizás no con la celeridad que todos deseamos".

"Pero —prosiguió Agosti— se va avanzando positivamente, y en resumen se ha superado la situación que encontramos el 24 de marzo, lo cual muchos, lamentablemente, están olvidando, pero que no debemos olvidar".

En lo relativo a su visita a Chile, Agosti manifestó que la misma fue fundamentalmente de tipo protocolar, no tocándose ningún tema en particular, aunque admitió que se conversó sobre el tema de la subversión, afirmando en tal sentido que "las Fuerzas Armadas de ambos países están abocadas a eliminarla en todas sus manifestaciones".

Acerca de cuestiones de límites, el alto jefe militar expresó que entre Chile y nuestro país "sólo queda pendiente el caso del Beagle, actualmente estudiado por la corte arbitral que se expedirá próximamente, pienso que antes de fin de año".

Por otra parte, el brigadier Agosti, ante una pregunta referida a la marcha de los proyectos de obras de la Fuerza Aérea en la Antártida, declaró que los trabajos progresan de acuerdo con las previsiones estipuladas, y anticipó que en el curso de la próxima campaña antártica, en el verano venidero, serán iniciadas las obras de la nueva pista en la base aérea de la isla Marambio.

Se reunirá esta tarde la Junta Militar

BUENOS AIRES, 21. (NA). — La Junta Militar se reunirá mañana a partir de las 17, en dependencias de la Casa de Gobierno, para considerar, entre otros temas, la creación del ministerio de planeamiento, cuyos instrumentos legales están ya prácticamente redactados, según lo han venido anunciando diversas fuentes oficiales en los últimos días.

Se instó a la juventud a sumarse al actual proceso

Bruera dijo que es aquella la que deberá asumir el papel protagónico de realizar el país del mañana

BUENOS AIRES, 21 (NA). — El ministro de Cultura y Educación Ricardo Pedro Bruera, instó a los estudiantes a participar en el proceso de reorganización nacional, superando las dificultades del presente y nutriéndose en la realidad histórica del país. "A la juventud —dijo— queremos pedirle que no ceda, que perdure en el esfuerzo creador y que no desatienda su perspectiva crítica sobre los grandes problemas nacionales".

Bruera pronunció su mensaje con motivo de celebrarse hoy —en coincidencia con el comienzo de la primavera— el "Día del Estudiante".

"Pretendemos sentar las bases de la reorganización nacional, pero es la juventud, que integran los estudiantes de hoy principalmente, la que deberá asumir el rol protagónico de realizar el país del mañana, que todos deseamos y al que todos aspiramos", dijo el ministro.

Añadió que "ello implica la necesidad de nutrirse en los grandes ideales de vida y de nacionalidad, de partir desde las concepciones del pensamiento elaborado, a través de un estilo de valores permanentes que nos son propios, para asumir críticamente la conducción del país en el día de mañana".

Dijo, más adelante, el ministro de Educación —expresando sus propios deseos, según aclaró— que la juventud de hoy deberá "transformar el hecho concreto de su unidad biológica en una comunidad ideológica, que tenga pensamientos comunes elaborados a través del destino histórico con que la patria ha nutrido siempre sus ideales y sus valores".

Bruera agregó que "esta juventud ha enriquecido su experiencia a través de este duro proceso que le ha tocado protagonizar, porque ha sabido por un lado sobrevivir a tantas discrepancias y a tantos problemas emergentes de la situación real del país, que han entorpecido su concreta realización como tal".

"Ha sabido también evitar la compulsión de la subversión —continuó el ministro— manteniéndose firme su estilo, pese a tantas alteraciones con que se la pretendió separar de su forma de vida y de su trabajo específico".

Comentó, más adelante el ministro en su mensaje, que "sabemos que la juventud se nutre vigorosamente en nuestras aulas para conformar este pensamiento y unificar su respuesta para la realización del futuro nacional" y "queremos pedirle que no ceda, que perdure en el esfuerzo creador y que no desatienda su perspectiva crítica sobre los grandes problemas nacionales".

A nosotros —añadió Bruera— nos cabe la obligación de dar respuestas válidas hoy, a la juventud no sólo le cabe la ineludible herencia, sino el honroso imperativo de ser la realizadora del mañana".

Luego, el ministro instó a los estudiantes a "asumir sin defecciones, esta tarea en la dura realidad del aula, subrayando dificultades que no desconocemos, sabiendo ser generosos con nuestras propias deficiencias — que no ocultamos— y también, con la firme convicción de que a través de la dinámica social que impone nuestro traslado de responsabilidades hacia esta juventud creadora, podemos todos los argentinos realizar la patria del mañana".

Esta tarde, el comandante general de la Fuerza Aérea brigadier general Orlando Ramón Agosti, a poco de regresar de Chile, confirmó que el tema será motivo de consideración en la reunión de mañana, con el teniente general Jorge Rafael Videla y el almirante Emilio Eduardo Massera.

No se descarta la posibilidad de que, al término de la reunión, se anuncie la decisión oficial de crear ese organismo, aún cuando la implementación de la medida llevará todavía algún tiempo.

Como se sabe, también estaría ya decidido a nivel de la Junta Militar que al frente del mencionado organismo de planeamiento sería designado el actual comandante del Segundo Cuerpo de Ejército, con asiento en Rosario, general de Brigada Ramón G. Díaz Bessone.

Viaje a Venezuela

BUENOS AIRES, 21 (Télam) — Invitado por el ministro de Educación de Venezuela, el titular de la cartera de Cultura y Educación, profesor Ricardo Pedro Bruera partirá a Caracas, el próximo jueves 23 por la mañana, a fin de participar de la "reunión Latinoamericana y del Caribe sobre Nuevas Formas de Educación Post Secundarias", que se desarrollarán en esa ciudad hasta el 2 de octubre.

El profesor Bruera analizará con su colega venezolano, doctor Manuel Peñalver, la coordinación de proyectos educativos de ciencia y cultura y, además, mantendrá contactos con funcionarios del BID, organismo patrocinador del encuentro.

La reunión se dividirá en dos etapas, la primera de las cuales tendrá carácter informativo, y se tratarán las innovaciones que están realizando diversos países en el área de educación post secundarias.

En la segunda parte, expertos y especialistas, analizarán programas sobre "Sistemas abiertos de aprendizaje", y se discutirán los modelos de universidad abierta o a distancia que se están experimentando en Colombia y Venezuela.

Asistirán al encuentro ministros de educación, autoridades y especialistas del área, profesores y estudiantes de educación post secundaria.

Diálogo clarificador

El titular del Interior, general Albano Harguindeguy, en un momento de la exposición que efectuó ayer en la Escuela de Defensa Nacional. La disertación, cuyo texto no fue dado a conocer, fue calificada por el ministro como "un diálogo clarificador" ante los alumnos del curso superior de Defensa y los participantes de las Jornadas de Defensa Nacional para educadores de nivel terciario. (Radiofoto de NA).

Convocaron para hoy a los exportadores de productos a Chile

BUENOS AIRES, 21 (NA). — Los exportadores de diversos productos a Chile han sido convocados para mañana en la Subsecretaría de Negociaciones Económicas Internacionales para examinar, a la luz de los hechos reales que confrontan, las posibilidades de incrementar las ventas al país vecino.

En los últimos tiempos se han detectado algunas dificultades que disminuyeron las exportaciones o que, en algunos casos, las interrumpieron.

Se ha señalado, en fuentes privadas, el caso de una partida de papas, que fue rechazada por Chile alegando que estaba infectada de una plaga.

Las fuentes señalaron que hubo apelaciones frente a tales imputaciones y que, luego de análisis fitotécnicos, las autoridades chilenas retiraron la acusación que habían formulado, pero lo mismo mantuvieron el rechazo de la partida.

En los medios privados se ha indicado la existencia de otras dificultades, todas las cuales serían expuestas mañana por los exportadores ante el subsecretario de Negociaciones Económicas Internacionales, Enrique Baurle, quien presidirá la reunión, a partir de las 17.

Videla dialogó con el embajador de la Unión

Analizó, también, planes sobre petroquímica

BUENOS AIRES, 21 (NA).— El presidente de la Nación, teniente general Jorge Rafael Videla, afrontó esta mañana una agenda de actividades que fue calificada como "trascendente" en medios gubernamentales, dialogando con el embajador de los Estados Unidos en Buenos Aires, Robert Charles Hill, y con el ministro de Cultura y Educación, Ricardo Pedro Bruera.

Como le es habitual el jefe del Estado arribó a hora muy temparana al palacio de gobierno y se dedicó durante dos horas y media a la atención de diversos asuntos en trámite junto con sus colaboradores inmediatos.

A media mañana accedieron al gabinete de trabajo del teniente general Videla los directivos del Instituto Argentino del Petróleo Ernesto Peters, Jaime Mazar Barnet y Jorge Gazzo, y los titulares de la Asociación Química Argentina y de la Asociación Argentina de Ingenieros Químicos, Mario Crivelli y Luis Montemurri, respectivamente.

Representantes de los intereses privados en el área petrolera y petroquímica, los visitantes intercambiaron opiniones con el presidente de la Nación sobre distintos aspectos de los planes que para el sector contempla actualmente el gobierno nacional.

Media hora más tarde el jefe del Estado recibió en su despacho al embajador de los Estados Unidos ante el gobierno argentino, quien, contrariamente a lo habitual en estos casos, no concurrió acompañado por el canciller, contralmirante César Augusto Guzzetti.

El teniente general Videla y el embajador Hill habrían dialogado en la oportunidad sobre temas que importan estrechamente a las relaciones entre ambas naciones, aunque las fuentes guardaron total hermetismo sobre los detalles de la conversación, a la par que la Dirección de Prensa de la Presidencia se limitó a consignar la audiencia.

El jefe del Estado (centro), durante la reunión que mantuvo ayer en su despacho con dirigentes de la Asociación Argentina de Ingenieros Químicos y del Instituto Argentino del Petróleo. (Radiofoto de NA).

Finalmente, poco después del mediodía, ingresó al gabinete de trabajo del jefe del Estado el ministro de Cultura y Educación, con quien analizó, según pudo establecerse, la designación del nuevo rector de la Universidad Nacional de Buenos Aires, para cubrir la vacante dejada por la renuncia la semana pasada del ingeniero Alberto Costantini.

Las versiones señalaron que tal designación podría recaer en los doctores Juan Carlos Rodríguez Varela o Marcelo Urquijo, agregándose que en el curso de la entrevista el teniente general Videla y el ministro Bruera habrían abordado otros tópicos que hacen a la política universitaria nacional.

Tras esta entrevista el Presidente de la Nación, se trasladó al edificio "Libertador", sede del Comando General del Ejército, donde cumplió funciones en su carácter de titular de la fuerza.

Menéndez informó de los actos por realizarse el 24

CORDOBA, 21 (Télam). — "Este 24 de setiembre, el Ejército hará un alto en su lucha para rendir homenaje a sus heroes", dijo hoy aquí en conferencia de prensa el comandante del cuerpo de Ejército III, general de brigada Luciano Benjamín Menéndez, al suministrar detalles de las ceremonias que se cumplirán el próximo viernes en unidades del arma con asiento en esta provincia y en las de Tucumán, Catamarca, Jujuy, Salta, San Juan y Santiago del Estero.

El acto central se efectuará en San Miguel de Tucumán y será presidido por el teniente general Jorge Rafael Videla, en su carácter de comandante general de la fuerza. El 24 de setiembre se conmemora el día de la Virgen del Valle, generala del Ejército, y el aniversario de la Batalla de Tucumán.

En la oportunidad, "por primera vez después de sesenta años —dijo— el Ejército Argentino volverá a dar medallas a sus mejores soldados". "En efecto —añadió— nosotros no entregamos nunca otras medallas que las ganadas en combate. Por eso las últimas fueron las recibidas por los expedicionarios al desierto al cerrarse la campaña del Chaco en 1917. En este acto nuevo para nuestra generación, materializamos el reconomiento a méritos extraordinarios que respondieron a impulsos generados en el honor y patriotismo y una larga instrucción militar y tradición".

Respecto del acto central, indicó que se cumplirá en la plaza General Belgrano, de la capital tucumana, en la que tradicionalmente se realiza el festejo principal del aniversario de la batalla de Tucumán y desde donde parte la procesión que conduce la imagen de Nuestra Señora de la Merced, la Virgen del Valle, hasta su camarín.

Asistirán a la ceremonia — agregó— además del comandante de la Brigada de Infantería Quinta, general de brigada Antonio D. Bussi, y del propio general Menéndez, otros altos jefes militares.

Renunciaron 2 decanos más en Buenos Aires

BUENOS AIRES, 21. (Télam). — Los decanos de las facultades de odontología y de ciencias veterinarias de la Universidad Nacional de Buenos Aires, doctor Gabino Fernando García y doctora Julia Clelia Doliveira de Podestá, respectivamente, presentaron su renuncia a tales cargos.

Se completa, con estas dimisiones, el alejamiento de los once decanos de las facultades y los dos delegados de las carreras de psicología y sociología de esa casa de altos estudios.

En una nota dirigida al ministro de Cultura y Educación, profesor Ricardo Pedro Bruera, el doctor García puntualiza que su renuncia se debe a la crisis producida en la Universidad de Buenos Aires y a la continuación de un conflicto que eleva la dimisión en el deseo de facilitar la determinación, que no debió ser demorada.

Hace votos, finalmente, para que se encuentre la solución que merecen los más altos intereses de la Nación y saluda al ministro de Cultura y Educación con la mayor consideración.

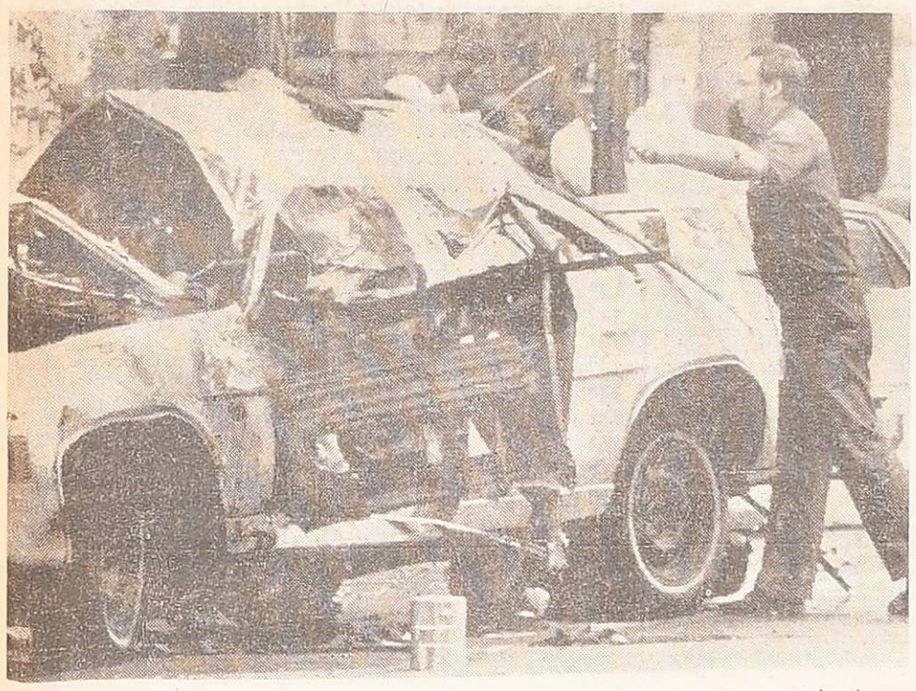

Estado en que quedó el coche del ex ministro y diplomático chileno Orlando Letelier, luego del trágico atentado ocurrido en Wáshington. (Radiofoto de UPI)

Asesinaron en la Unión a un ex ministro de Chile

Trátase del economista Orlando Letelier. Una bomba destruyó el auto en que viajaba. Hay otra víctima

WASHINGTON, 21 (UPI). — El abogado y economista chileno Orlando Letelier, canciller y ministro de Defensa del gobierno del extinto presidente Salvador Allende, falleció trágicamente hoy al ser una de las dos víctimas fatales de una explosión que destruyó su automóvil, mientras transitaba por el sector diplomático de Wáshington.

El gobierno de Estados Unidos expresó de inmediato su "profunda preocupación" por el hecho, a la vez que hizo llegar sus "mas profundas simpatías" a la viuda y familia del que fuera embajador ante la Casa Blanca del gobierno de Allende desde 1971 a 1973.

En el Congreso, un senador demócrata que conocía a Letelier denunció en el hemiciclo de la Cámara Alta que el ex alto funcionario chileno podría haber sido víctima "de la tiranía de la dictadura", refiriéndose al actual gobierno de Santiago.

Letelier, de 44 años de edad, había sido despojado hace poco más de una semana de su ciudadanía chilena.

El automóvil guiado por Letelier fue destruido por una explosión, que se atribuye a un artefacto aún no identificado por completo, mientras transitaba por la Avenida Massachusetts, en el corazón del barrio diplomático de esta capital.

La explosión ocurrió cerca de la 9.30 A.M. (13.30GMT) en las cercanías de las embajadas de Chile, Rumania e Irlanda. Letelier, aparentemente, falleció en la ambulancia camino al hospital de la Universidad George Washington. La policía metropolitana dijo que no cuenta con pista alguna hasta el momento.

Letelier dirigía aquí el Instituto para Estudios Transnacionales de la Universidad Americana de Washington. Una de sus colaboradoras, la señora Ronnie Karpen Moffitt, de 25 años de edad, falleció en el mismo hospital. El esposo de ésta, Michael, resultó herido de gravedad. Ambos viajaban con Letelier.

Aun cuando era todavía la hora de mayor tránsito matutino en ese sector de Washington, la policía dijo que ningún transeúnte u ocupante de otro vehículo cercano resultó herido. Sin embargo, la explosión también dañó otro automóvil contra el cual chocó el de Letelier.

Letelier, se desempeñaba aquí como profesor del Instituto de Servicios Extranjeros de la Universidad Americana de esta capital. Llegó a Washington luego de casi dos años de prisión en Chile, por su papel como alto funcionario del derrocado gobierno de Allende. Al ser puesto en libertad, Letelier viajó primero a Venezuela y a raíz de su salida de Chile se originó aquí un pequeña tormenta diplomática cuando el secretario de Estado Henry A. Kissinger aprovechó una conferencia de prensa para indicar —indirectamente así como en forma de crítica a Letelier— que él (Kissinger) intervino en la liberación de Letelier.

Poco antes de ser nombrado como canciller, Letelier se entrevistó aquí en mayo de 1973 con el entonces secretario de Estado adjunto William P. Rogers en vísperas de la extensa gira que hizo este último por América Latina durante ese mes.

Se da por descontado que parcialmente, como resultado de esa reunión, Rogers se entrevistó en la embajada de Chile en Buenos Aires con Allende. Fue esa la reunión a más alto nivel entre funcionarios norteamericanos y chilenos de esa época de relaciones frías entre los dos países.

Allende y Rogers coincidieron en Buenos Aires el 25 de mayo de 1973, donde ambos asistieron a las ceremonias de la toma de posesión del ex presidente argentino Héctor José Cámpora.

Letelier fue el único embajador de Allende en Washington durante sus tres años de gobierno.

El tres de mayo de 1973, Letelier fue designado como ministro de Relaciones Exteriores para remplazar a Clodomiro Almeyda y poco antes del golpe del 11 de setiembre de ese año pasó a ser ministro de Defensa.

Antes de ser nombrado como embajador aquí, Letelier había trabajado durante casi diez años en esta capital como asesor del Banco Interamericano de Desarrollo (BID).

El Departamento de Estado, a través de su vocero Fred Brown, hizo la siguiente declaración sobre la muerte de Letelier:

"El Departamento de Estado fue informado esta mañana del fallecimiento del doctor Orlando Letelier, quien fuera embajador de Chile ante el gobierno de Estados Unidos. Una explosión estalló alrededor de las 9.30 A.M. (1330 GMT) en un automóvil que guiaba el doctor Letelier, a la altura de la cuadra 2300 de la Avenida Massachusetts. El doctor Letelier fue declarado como muerto a su llegada al hospital University George

(Pasa a la Pág. 2. Col. 1ª)

La verdad económica del país en las duras afirmaciones de Alemann

Especial para NA, **por Jorge Koremblit**

BUENOS AIRES, 21. — El secretario de Hacienda tiene una mala costumbre: dice la verdad. Todo lo que muchos callan o suavizan por razones de precio político, él suele expresarlo sin mayores ambajes. Ello, naturalmente, le ocasiona problemas, y acusaciones. La más frecuente: falta de sensibilidad social. Es curioso, en los tiempos que corren parecería que lo mejor sigue siendo enemigo de lo bueno. Así, por ejemplo, hay quienes prefieren soslayar los datos de la realidad en aras de una tranquilidad superficial y pasajera. Y hay también quienes optan por lo fácil, aunque sea falso, antes que por lo difícil que, por ser cierto, suele resultar momentáneamente impolítico.

Son de sobra conocidos los argumentos que se usan en plaza para anular a los esclavos de la verdad económica y financiera como Juan Alemann. Se empieza por tacharlos de "fríos tecnócratas" y se termina por vincularlos a presuntas conspiraciones contra el destino nacional. Más allá de lo burdo y gastado de estas denostaciones (cuyos clientes también lo son de todas las formas del curanderismo y la superstición, incluyendo la tirada de pellejo) el objetivo salta a la vista: se trata de sacar de circulación a los enemigos del "statu quo" populista que padece el país desde hace varias décadas.

En el día de ayer, Alemann volvió a hacer declaraciones. Como es de práctica en estos lances, fue duro y hasta sarcástico. "Creo que sería equitativo que nos dejen para construir por lo menos tanto tiempo como el que se le dio al gobierno anterior para destruir", dijo inicialmente.

Este pedido de tiempo, formulado por el titular de Hacienda, no debe tomarse como una mera frase. Tiene un sentido —y encierra una reprimenda— que no puede desconocerse. A sólo seis meses de gestión del equipo económico han brotado en diversos sectores los críticos implacables. ¿Qué dicen estos aristarcos? Básicamente, sostienen lo siguiente: La conducción económica, sobre todo en el ámbito de Hacienda, es extremadamente ortodoxa y pretende frenar la inflación a expensas del salario real de los trabajadores. Además, su acción va en detrimento de la pequeña y mediana empresa y favorece privilegiadamente a los sectores agropecuarios. Por otra parte, al carecer de sensibilidad social, no se preocupa por los riesgos de una desocupación masiva.

La respuesta

Cedamos la palabra a Alemann para la correspondiente respuesta, "Los ingresos reales de la población están en un nivel anormalmente bajo, pero ello es consecuencia directa de las distorsiones heredadas y no de la actual política económica. Hay remedios que tienen mal gusto o inicialmente hacen sentir mal, pero que curan, cuidado con remplazarlos por otros que son eufo-rizantes, pero que luego matan. La economía tiene sus duras reglas, no se las puede suprimir por decreto, ni por actos de voluntad política".

Pero donde el secretario de Hacienda estuvo realmente incisivo fue en lo inherente a las empresas del Estado, viejo cáncer de nuestra economía. Dijo, al respecto: "Hay cuatro situaciones, las empresas que hay que liquidar porque son antieconómicas y constituyen un lastre para el Estado, las que hay que redimensionar por cierre parcial dado los problemas de estructura, las que hay que privatizar porque no tienen nada que ver con el Estado y, finalmente, las que pueden quedar en manos estatales, aunque es posible una privatización periférica".

Convengamos, de una vez por todas, al tener de la descripción hecha por Alemann, que el gran nudo gordiano de nuestra economía está ahí, en las empresas estatales. Vano será pasar por alto esa evidencia. En el pasado existieron tímidos intentos de solución, pero se quedaron en el plano de las declaraciones. En la práctica hubo apenas alguno que otro levantamiento de ramal ferroviario y se ensayó el cierre de empresas de segundo orden. Los grandes elefantes blancos (YPF, Transportes, Comunicaciones, etc.) no fueron corregidos, sino burocráticamente incrementados.

Una patológica filosofía estatista prevaleció siempre contra todos los intentos del sentido común. La aberración fue mayor todavía cuando se quiso —y se logró— identificar la chatarra y la obsolencia con la soberanía nacional.

Es comprensible que ahora, con semejante telón de fondo, se levanten protestas y críticas cuando alguien —Alemann, en este caso— se permite decir en voz alta, lo que muchos piensan en silencio. Con un presupuesto nacional estragado por el déficit de las empresas y el subsidio a precios y tarifas políticas, la verdad se torna dolorosa, pero no por ello menos necesaria.

Hará falta, en lo sucesivo, que aparte la mala costumbre ya señalada, tanto el secretario de Hacienda como el gobierno todo, adquieran otra, peor aún: además de decir la verdad, llevar a cabo las soluciones propuestas.

Atentado

(Viene de la Pág. 1º)

Wáshington. Un pasajero en el mismo automóvil también falleció y un segundo pasajero resultó herido de gravedad. La policía metropolitana de Wáshington investiga las circunstancias de este hecho trágico.

"El doctor Letelier fue embajador en Estados Unidos desde 1971 a 1973. Anteriormente, había sido alto funcionario del BID en Wáshington. Luego de su misión diplomática aquí, regresó a Chile y ocupó los cargos de ministro de Relaciones Exteriores y ministro de Defensa del gobierno del extinto presidente Salvador Allende.

"El doctor Letelier residía en el área metropolitana de Wáshington y era director de programas del Instituto Transnacional, situado en el 1901 de la calle Q.

"El Departamento de Estado expresa su profunda preocupación sobre la trágica muerte del doctor Letelier y extiende sus más profundas simpatías a su esposa y su familia".

Pedido del gobierno militar chileno

SANTIAGO, Chile, 21 (UPI). — El gobierno militar lamentó hoy el atentado ocurrido en Wáshington que costó la vida al ex canciller y ex ministro de Defensa, Orlando Letelier y anunció que ha solicitado al Departamento de Estado de los Estados Unidos una completa investigación sobre el suceso.

"El gobierno de Chile lamenta lo ocurrido y reitera su más enérgico repudio a todo acto de terrorismo", dice una declaración entregada por el Ministerio de Relaciones Exteriores.

El comunicado relata la forma en que ocurrió el atentado y agrega que el embajador de Chile en Washington, Manuel Trucco, por instrucciones del gobierno, "solicitó al Departamento de Estado en la tarde de hoy una completa investigación de este suceso".

Henry Kissinger, secretario de Estado norteamericano, durante el diálogo que en Dar Es Salaam, Tanzania, mantuvo con el presidente Julius Nyerere (derecha). (Radiofoto de UPI).

Prolonga Kissinger su misión en Africa

Inesperadamente se dirigió a Zaire

DAR ES SALAAM, 21. (UPI) — El secretario de Estado norteamericano, Henry A. Kissinger, desvió hoy el itinerario de su diplomacia viajera hacia Zaire, dejando lo que un importante líder negro definió como "una base para las negociaciones" en el problema racial de Rhodesia.

El presidente de Tanzania, Julius Nyerere, a quien Kissinger informó sobre sus conversaciones en Zambia y Sudáfrica, declaró en conferencia de prensa que una solución negociada para el acceso al poder de la mayoría negra, casi se ha logrado en Rhodesia, pero no en el Africa Sudoccidental (Namibia).

"Por supuesto, el gobierno de la mayoría en Rhodesia no puede detener la lucha en Namibia", declaró Nyerere con voz sombría en la terraza del palacio presidencial.

Nyerere dijo que lo que Kissinger ha logrado durante su misión y en discusiones preliminares, en las que sostuvo conversaciones con los primeros ministros de Rhodesia y Sudáfrica, Ian Smith y John Vorster, respectivamente, y con los presidentes de la llamada "línea frontal", no era una solución, "sino una base para las negociaciones".

Nyerere el líder más influyente de los países del Africa Negra, expresó que lo único que falta para que se inicie la reforma constitucional, es la aceptación formal y pública del gobierno de la mayoría por parte del régimen de minoría blanca de Rhodesia.

"Espero que Smith entregue su declaración el viernes" (día en que tiene programado un discurso a la nación), declaró Nyerere.

El mandatario tananio dijo que ésto daría el sello de aprobación que necesitaba Kissinger, que ha estado actuando como mediador del conflicto, pero no significaba que Estados Unidos fuera participante en la conferencia constitucional, que dará nacimiento a la nueva Rhodesia bajo el nombre de Zimbabwe.

Nyerere señaló que el próximo paso en la evolución del prolongado conflicto en el presente, consiste en una conferencia constitucional que tendrá lugar en Londres, tan pronto como Smith acepte el total reconocimiento de su régimen del gobierno de la mayoría negra. Los negros superan a los blancos en proporción de 20 a 1.

Un buque oceanográfico inició una campaña de investigación científica

BAHIA BLANCA, 21 (N.A.). El buque oceanográfico "El Austral" inició una nueva campaña de investigación científica, en la que se proseguirá con la tarea de mediciones magnéticas y otras ya iniciadas, a la vez que se realizarán nuevas experiencias en materia de sedimentos en suspensión en las aguas marítimas próximas a este puerto.

Viajan a su bordo técnicos del Instituto Argentino de Oceanografía y, según se destacó, "en función del número de personal especializado interviniente y por la calidad y cantidad del instrumental científico puesto en acción, es éste uno de los mayores esfuerzos realizados por este organismo en cumplimiento de su misión específica".

Por primera vez, la nave podrá utilizar el sistema de navegación conectado con satélites, recientemente incorporado y probado con éxito, lo cual le permitirá el más alto grado de precisión en la determinación de su posición geográfica en alta mar.

También contará para la tarea científica con magnetómetros de precisión nuclear, uno de ellos instalado en "El Austral" y el otro en la base terrestre ubicada en las cercanías de la desembocadura del río Colorado, estación ésta que tiene como misión el apoyo a las mediciones marinas, registrando la variación diurna del magnetismo.

Por otra parte, desde este lugar se trabaja igualmente en el muestreo de sedimentos en suspensión de la zona, con el objeto de determinar el aporte que realiza en este aspecto a la bahía de esta ciudad, tema que es objeto de un estudio de mas vastos alcances.

Atentóse contra un alto jefe de la Fuerza Aérea

BUENOS AIRES, 21 (Télam) — Delincuentes suversivos atentaron hoy contra un oficial de la Fuerza Aerea, quien recibio heridas sin mayor gravedad pero que motivaron su internacion en un establecimiento hospitalario. Se trata del comodoro Nestor Manuel Palazuelos, en cuyo automovil los sediciosos colocaron un artefacto que al estallar causó heridas al jefe militar y destruyo el rodado.

Vinculado con el episodio, la Fuerza Aerea dio a conocer el siguiente comunicado:

"El Comando General de la Fuerza Aerea comunica que siendo las 7 horas del dia de la fecha el comodoro Néstor Manuel Palazuelos sufrió un atentado. El mismo fue provocado por el estallido de un artefacto explosivo que produjo un principio de incendio en el interior de su automóvil particular.

"Como consecuencia, el citado oficial superior sufrió heridas que no revisten gravedad. En un principio fue trasladado al hospital Durand y posteriormente al Hospital Aeronáutico Central".

Chispazos

por IAN

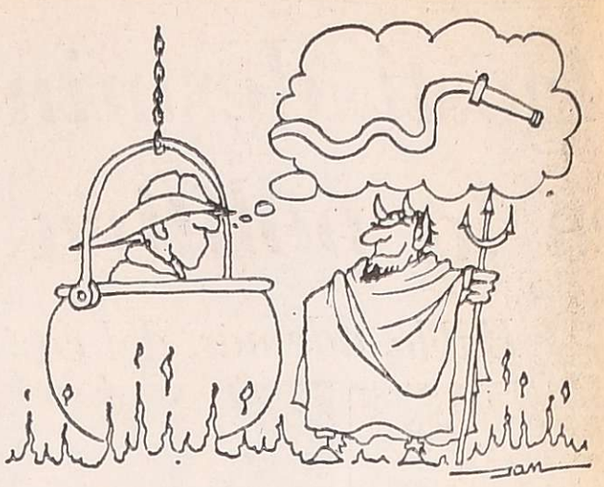

La Asamblea de la UN inauguró su 31º periodo

NACIONES UNIDAS, 21 (U. P.I.). — La Asamblea General de las Naciones Unidas inauguró hoy su trigésimo primer periodo ordinario de sesiones, eligiendo a Hamilton Shirley Amerasinghe, un diplomático de Sri Lanka y líder del tercer mundo, para presidir los debates que se extenderán hasta la proxima Navidad, en los que serán tratados un total de 125 temas.

La primera actividad, después del habitual minuto de silencio destinado a la plegaria o la meditación, y la elección de Amerasinghe para suceder al ministro de Relaciones Exteriores de Luxemburgo, Gaston E. Thorn como presidente de la asamblea, consistió en admitir a la República de Seychelles, situada en el Océano Indico y habitada por 60.000 personas, como el miembro número 145 y el más diminuto de la organizacion mundial.

Una de las mayores sorpresas diplomaticas fue la decision de Corea del Norte de retirar su pedido de debate sobre la cuestion coreana, la cual, desde 1947 ha dado anualmente origen a discusiones plenas de rencor. Inmediatamente, Corea del Sur pidió a sus partidarios el retiro de sus contrademandas.

La asamblea dedicará el resto de la semana a organizar sus actividades del año. Mañana serán elegidos los presidentes de los siete comités y los 17 vicepresidentes de la asamblea.

El debate general anual comienza el lunes próximo con la intervención de 135 delegaciones, en su mayor parte encabezadas por los ministros de Relaciones Exteriores, previéndose que el total de las exposiciones serán escuchadas en el termino de tres semanas.

El secretario de Estado norteamericano, Henry Kissinger, fue anotado para hacer uso de la palabra en la mañana del 30 de este mes. En cuanto a las delegaciones latinoamericanas, cuya casi totalidad será presidida por los respectivos cancilleres, se van completando progresivamente. El ministro de Relaciones Exteriores de Colombia, Indalecio Lievano Aguirre, fue el primero en llegar a Nueva York entre sus colegas de la región y junto con el titular de la República Dominicana, el comodoro Ramon Emilio Jimenez, fueron los únicos en participar de la ceremonia inaugural.

En los proximos dias, hasta el fin de semana y antes que se inicie el lunes la lista de oradores, está programado que lleguen a Nueva York los siguientes ministros de Relaciones Exteriores latinoamericanos: Ramón Escobar Salom, de Venezuela; Gonzalo J. Facio, de Costa Rica; Juan Carlos Blanco, de Uruguay; Antonio Azevedo Da Silveyra, de Brasil; Armando Pasantes García, de Ecuador y Alberto Nogués, de Paraguay.

En los primeros días de la semana proxima, hasta fin de mes, está previsto que lleguen: José de la Puente Radbill, del Perú; Alfonso García Robles, de México; César Guzzetti, de la Argentina; Mauricio Borgonovo Pohl, de El Salvador y Aquilino Boyd, de Panamá. Los cancilleres Oscar Adriazola Valda, de Bolivia; Patricio Carvajal, de Chile y Roberto Palma Gálvez de Honduras, tienen fijados sus viajes para los primeros días de octubre, en tanto que las demás misiones latinoamericanas no tienen conocimiento sobre el dia preciso en que llegarán sus respectivos ministros.

Señalaron deficiencias en el Mercado de Valores

Sugieren su intervención en una carta a Martínez de Hoz

BUENOS AIRES, 21. (NA). — En una carta remitida al ministro de Economía, José A. Martínez de Hoz, el ingeniero Juan Carlos Fernández Rivas, quien en un tiempo presidió la desaparecida Asociación Coordinadora de Instituciones Empresarias Libres (ACIEL), le sugiere la inmediata intervención del Mercado de Valores, cuyo sistema califica como "vergonzosamente ineficaz".

Fernández Rivas señala a Martínez de Hoz —que también fue presidente de ACIEL— que llama poderosamente la atención que nadie se haya ocupado de corregir sus reglas de juego (las del Mercado de Valores), aptas especialmente para el manipuleo de los especuladores que se dedican a salir y entrar del Mercado, induciendo o arrastrando a la baja, en forma vertiginosa, para luego comprar a precios reducidos, despojando inicuamente al pequeño inversor de sus ahorros duramente logrados".

"Si Su Excelencia persiste en su objetivo de ir moralizando la economía del país —añade Fernández Rivas, quien fue también miembro del Consejo Directivo de la Cámara Argentina de Comercio y administrador general de ENTel—, la intervención del Mercado de Valores deberá proceder de inmediato a analizar los errores de las reglas de juego que posibilitaron las escandalosas subas y bajas del cinco de abril, de principios de julio y la actual, que no responde en lo más mínimo a razones económicas de carácter general y menos particular de determinados sectores empresarios o empresas".

El denunciante relata, "como demostración flagrante de esta desvergonzada especulación, lo sucedido la semana pasada, en que se produce una baja acelerada de la Bolsa, que alcanzó en un día a aproximadamente un 30 por ciento", definiendo como sorprendente a esa circunstancia "que se produce precisamente cuando aparecen los balances trimestrales de una enorme cantidad de empresas, que muestran resultados excepcionalmente mejorados que anticipan elevados dividendos."

Después de pasar revista a otros "graves defectos que presenta el mecanismo bolsístico", Fernández Rivas propone dictar normas uniformes, entre ellas la presentación por las empresas de lo que denomina el "activo de producción", con lo cual "las falsas imágenes de dividendos excepcionales se reducirían enormemente, dando una imagen real de la rentabilidad empresaria, hoy falsamente deformada, por el galopante proceso de inflación que hemos padecido".

También sugiere se agregue un triplicado a las minutas de operaciones de los comisionistas, con destino al cliente, y que sean reducidos "los elevados aranceles que hoy se cobran, que han impulsado al crecimiento vertiginoso del valor de la acción del Mercado de Valores, llegándose a pagar por ella la exorbitante suma de 3.400 millones de pesos moneda nacional".

Esta carta, que es una de las reacciones originadas por la súbita caída de las cotizaciones accionarias en la bolsa, que culminó el pasado viernes 17 con una intensa grita y protestas airadas de quienes presenciaron la rueda de ese día, fue precedida por otras manifestaciones de singular trascendencia.

Liendo se reunió con su colega de Uruguay

Analizaron temas laborales de interés común

BUENOS AIRES, 21 (NA). — "Las actividades del campo del trabajo que repercuten en ambos países se desarrollan sin ningún inconveniente, con toda normalidad y en forma perfectamente combinada", declaró esta tarde el ministro de Trabajo, general de brigada Horacio Tomás Liendo, poco antes de despedir en el aeroparque metropolitano Jorge Newbery a su colega uruguayo, José Etcheverry Stirling, con quien mantuvo una serie de conversaciones durante toda la jornada sobre "temas laborales de interés común, especialmente en relación a las obras binacionales que se están ejecutando actualmente".

El avión que llevó de regreso a su país al funcionario uruguayo y su comitiva luego de ocho horas de permanencia en Buenos Aires, decoló a las 17.15 pero el ministro Etcheverry Stirling dialogó con los periodistas antes de abordar la máquina para referirse al resultado del encuentro con el general Liendo.

"Han sido pocas horas, pero muy fructíferas —expresó el funcionario oriental sobre los resultados de su visita—. Siempre el contacto entre los ministros de estas dos naciones hermanas —prosiguió— arroja resultados que estimo favorables para ambas. En nuestro caso, como es notorio, son muchos los puntos de contacto que tenemos con el ministro argentino, y hemos aprovechado este primer encuentro que hemos establecido para pasar revista a algunos de los puntos de interés común de las administraciones en el campo del trabajo entre la Argentina y Uruguay".

Por su parte el general Liendo opinó que los resultados de los conversaciones "han sido sumamente positivos y halagüeños, pues hemos tenido un contacto sumamente amable, característico de la confraternidad argentino - uruguaya, y hemos podido coordinar e intercambiar opiniones en aspectos de interés común y por cierto muy positivamente".

Dijo también el general Liendo con relación a las obras binacionales en ejecución que en ese aspecto "las actividades que repercuten en ambas naciones se desarrollan sin ningún inconveniente y con toda normalidad y en forma perfectamente combinada".

Aclaró el titular de la cartera laboral que no abordaron en la conferencia temas laborales, limitándose a considerar "temas de interés común y que hacen por cierto a las relaciones entre las dos naciones".

El ministro uruguayo arribó esta mañana a Buenos Aires y mantuvo una reunión de trabajo con el general Liendo antes del mediodía y ambos se reunieron, luego, en un almuerzo íntimo.

Parque automotor: la primera cuota fijaríase para el 5 de noviembre

BUENOS AIRES, 21. (Télam). — La fecha del vencimiento para el pago de las dos cuotas en que se desdoblará el impuesto nacional de emergencia al parque automotor, será establecida para el 5 de noviembre y el 15 de diciembre próximo, revelaron hoy fuentes responsables.

La reglamentación para el pago de ese gravamen, creado recientemente, sería conocida en los primeros días de la semana entrante, añadieron las fuentes.

No obstante, se supo que los recibos no se remitirán a los contribuyentes, sino que estos deberán retirarlos en las agencias de la Dirección General Impositiva correspondientes a sus domicilios.

Cada cuota equivaldrá al 50 por ciento del importe total del gravamen que varía, según el modelo y tamaño de los vehículos y fue establecido en una tabla anexa a la ley que dispuso la creación del impuesto.

Estarán exentos del nuevo gravamen, que se aplicará por única vez este año, los modelos anteriores a 1966, así como los automotores de propiedad estatal, los de representaciones diplomáticas y consulares extranjeras, de personas lisiadas o entidades reconocidas como exentas por la D. G. I.

Tampoco abonarán el gravamen los taxis autorizados por las provincias o municipalidades, ómnibus, microómnibus y colectivos, las ambulancias y autobombas y las motos, motonetas y microcupé.

Las fuentes consultadas por Telam no precisaron de qué manera se instrumentará la tarea de fiscalización y control de pago del gravamen, que será establecida por la reglamentación próxima a conocerse.

Quiniela de Mendoza

El Banco de Previsión Social dio a conocer el extracto de la quiniela, sorteado anoche por la Lotería de Mendoza:

1º Premio	.....	588
2º "	.....	822
3º "	.....	403
4º "	.....	190
5º "	.....	192
6º "	.....	957
7º "	.....	155
8º "	.....	840
9º "	.....	548
10º "	.....	706
11º "	.....	310
12º "	.....	859
13º "	.....	544
14º "	.....	416
15º "	.....	479
16º "	.....	674
17º "	.....	355
18º "	.....	472
19º "	.....	789
20º "	.....	298

OVNIS:
RAPTARON UN HOMBRE EN LA RUTA

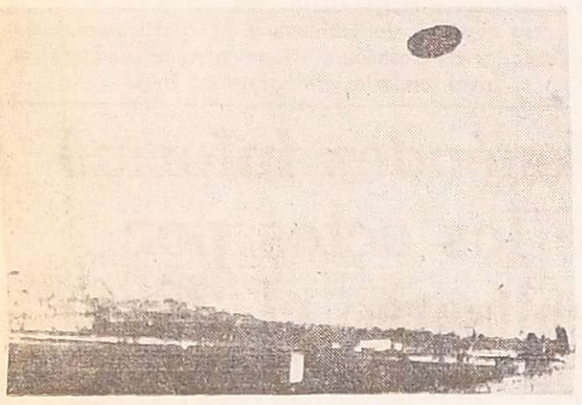

A 19 kilómetros de Bahía Blanca y siendo alrededor de la una y media de la madrugada, un hombre que se encontraba cambiando una rueda de su camión en plena ruta, vio aparecer unas luces muy potentes en el horizonte que se aproximaban a regular velocidad; en un primer momento creyó que se trataba de un coche, comprobando después que dichas luces eran emanadas de ciertos aparatos de forma circular que sobrevolaban a escasa altura; y a una distancia de cien metros y posándose casi sobre los árboles, continúa el relato, vio aparecer tres seres, aparentemente dos hombres y una mujer de extraña apariencia, aproximadamente de 1 m. 85 cm. de altura, de orejas largas y ojos un tanto rasgados, quienes se le aproximaron y tras hacerle una incisión entre el dedo pulgar y el índice, perdió el sentido.

Fue hecha la denuncia correspondiente por la desaparición de este hombre al encontrarse el camión abandonado en la ruta, recibiendose luego en Buenos Aires, un cablegrama de la Policía Mexicana, quienes trataban de identificar a este mismo hombre, que había sido encontrado en una ruta próxima a la capital azteca, en un estado de completa amnesia y SIN su documentación correspondiente.

Hasta el momento se desconoce como llegó hasta ese lugar y por qué medio, pues no contaba con las condiciones físicas y económicas como para lograrlo. Además su nombre no figura en ninguna lista de pasajeros a ese lugar.

El protagonista del misterioso hecho fue identificado como Dionisio Llanca, de profesión camionero; y este caso, que fue publicado por la prensa en general, sucedió el 28 de octubre de 1973.

Este, y un sinnúmero de hechos similares, forman parte de un espectáculo-audiovisual a cargo del director de ONIFE, el actor Favio Zerpa, titulado "El ovni y sus misterios", cuyas dos únicas presentaciones en Mendoza serán el día jueves 23 a las 21 y 23 hs. en cine teatro Cóndor.

22|9 F|22|9

Granja "LOS MELLIZOS"

DISTRIBUIDOR EXCLUSIVO DE POLLO "CARYCO"

PEDIDOS al Tel. 227233

Ofrece atención especial a mercaditos, hoteles, empresas de banquetes y rotiserías. "EL POLLO GOURMET" de óptima calidad. En San Martín, desde hoy atención permanente en BOULOGNE SUR MER 1026 - TELEFONO 22675.

22|9 F|31|30|22|9

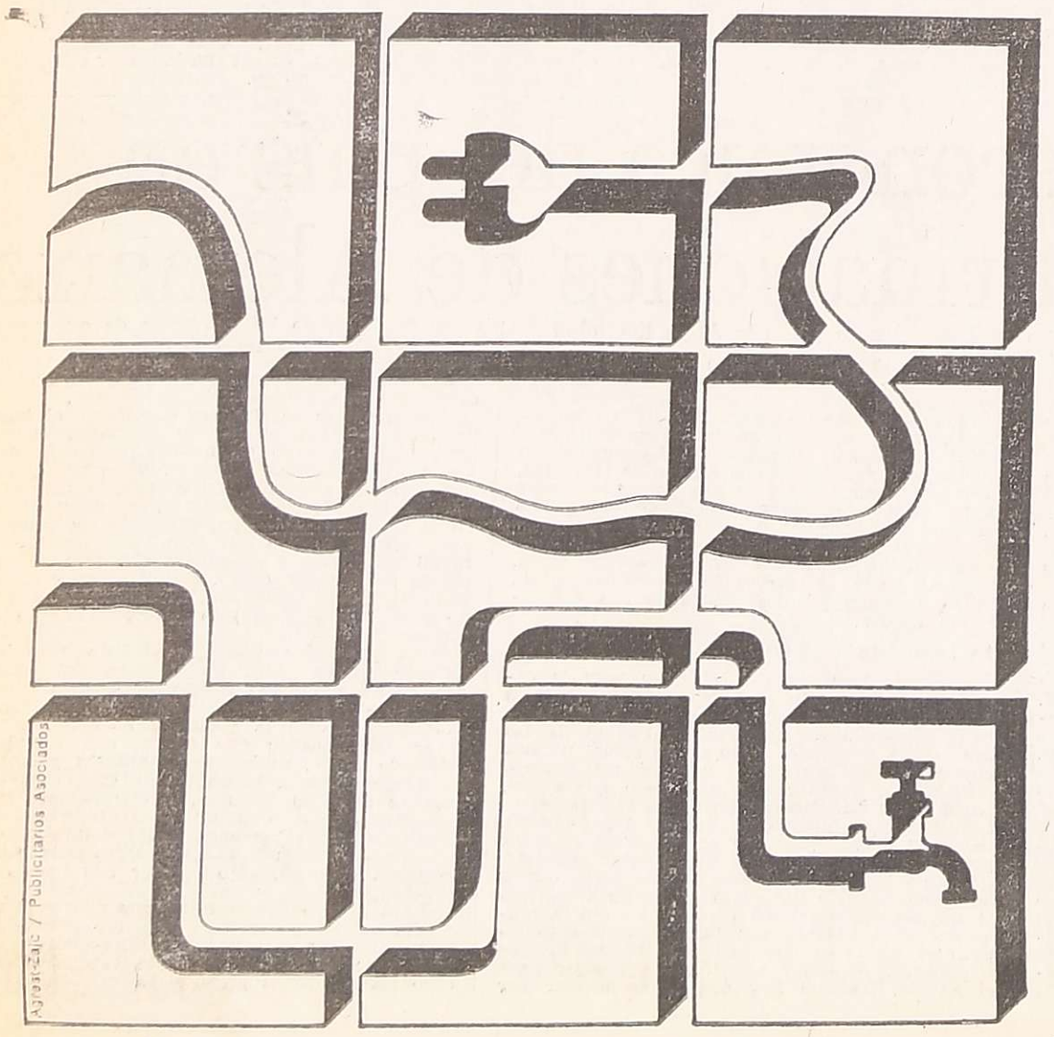

AVISO MUY CONSTRUCTIVO

Tanto para Tubos de Polietileno negro Saniflex como para Cables Eléctricos Wellington, compre con respaldo de empresa.

Se asegurará no sólo la garantía de calidad según Normas IRAM, sino además un stock permanente y la más completa línea de accesorios.

PETRODUCTO S.A.C.I.F.

Pedro B. Palacios 1174, Tel.: 44 637
MENDOZA

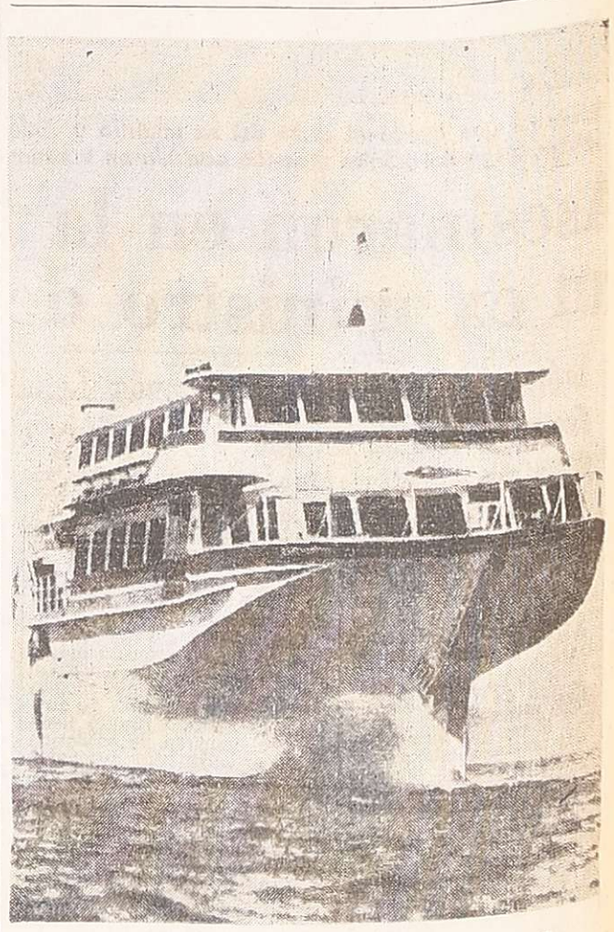

Adquisiciones de Venezuela

La compañía venezolana "Turismo Margarita", especializada en el empleo de embarcaciones de alta velocidad, anunció la compra de dos Boeing Jetfoil 929-100, similares al que aparece en la foto, para afectarlos al servicio entre el puerto de Santa Cruz, en Venezuela, y la isla Margarita, en el Caribe. Las naves, con capacidad para 242 pasajeros, desarrollan una velocidad de 43 nudos por hora. (Radiofoto de UPI).

L.I.M.C.E.C.
LIGA MENDOCINA DE LUCHA CONTRA EL CANCER
El Cáncer es curable, consulte a tiempo
INSTITUTO DE ONCOLOGIA
MONTECASEROS 1020, Cdad. Tel. 44591

Tratado de cooperación hispano-americano

En el Palacio de Santa Cruz, en Madrid, el canciller español Marcelino Oreja (izquierda), y el embajador de Estados Unidos, Wells Stabler, suscriben un trabajo de cooperación entre ambos gobiernos. El convenio se relaciona, esencialmente, con ayuda financiera y militar para el gobierno de España. (Radiofoto de UPI).

Un proyecto autorizaría al Gobierno a modificar los convenios de trabajo

BUENOS AIRES, 21 (NA). — En medios laborales trascendió hoy el texto del proyecto de ley enviado por los ministerios de Economía y Trabajo por el cual se propicia la modificación de los convenios colectivos de trabajo del personal de las empresas del Estado, entes descentralizados y de aquellas en las que el fisco posee mayoría accionaria, a la vez que se autoriza al Poder Ejecutivo a modificar los convenios del sector privado.

En este proyecto se propicia la eliminación de las contribuciones y aportes de todo tipo de las empresas del Estado a las Asociaciones Profesionales de su personal, así como la eliminación de la participación de comisiones de trabajadores en todos los niveles de gestión de las empresas.

El texto completo del proyecto es el siguiente:

Artículo 1º) Las condiciones de trabajo establecidas en convenciones colectivas de trabajo y laudos con fuerza de tales, se mantendrán en vigencia, con las limitaciones establecidas por la presente ley.

Artículo 2º) Derógase y déjanse sin efecto todas las normas legales, reglamentarias, estatutarias y convencionales, cuyo contenido sea el especificado en la siguiente enumeración:

A) Las que establezcan, a cargo de organismos o empresas del Estado, empresas de propiedad del Estado o en las que éste tenga mayoría accionaria, cuando les sea aplicable el régimen de Contrato de Trabajo aprobado por la ley 20.744 y modificado por la ley 21.297, mayores beneficios que los consagrados por dicho régimen en materia de vacaciones, licencias por enfermedad y otras licencias especiales, jornada de trabajo, horas extraordinarias y francos compensatorios, intervención de juntas de disciplina u organismos similares integrados total o parcialmente por trabajadores o delegados de asociaciones profesionales, para la aplicación de sanciones disciplinarias o la determinación de causales y procedimientos de cesantía, montos indemnizatorios o indemnizaciones por despido, falta de preaviso, fallecimiento y cese por jubilación o por cualquier otra causa:

B) Las vigentes en organismos o empresas del Estado, empresas de propiedad del Estado o en las que éste tenga mayoría accionaria, que hubiera constituido sistemas de autogestión o cogestión, sea cual fuese el nivel en que se haya previsto la intervención del personal, su representante o la entidad gremial y el objeto o materia a que se refiera su ejercicio, sin perjuicio de otras formas de colaboración en la dirección empresaria.

C) Las vigentes en organismos o empresas del Estado, empresas de propiedad del Estado o en las que éste tenga mayoría accionaria, que instituyan dotaciones determinadas o mínimas de personal o de calidad o categoría de personal para secciones o funciones específicas:

D) Las que se refieran al régimen de remuneraciones u otros ingresos —cualquiera sea su índole— del personal de las reparticiones descentralizadas o autárquicas del Estado Nacional, provincial o municipal, así como de las empresas públicas o privadas, por las que se fijen tales remuneraciones en función de coeficientes, porcentajes, índices o cualquier otro método de cálculo que tome como base el salario mínimo vital, el costo de vida o retribuciones distintas a las del propio cargo o categoría, o que establezcan la traslación automática de mejores beneficios otorgados a otros sectores. La aplicación del presente inciso no podrá importar, en caso alguno, disminución de los ingresos actuales de los trabajadores, ni significará la caducidad de las remuneraciones existentes.

E) Las vigencias en organismos o empresas públicas o privadas, cuando hubiesen incorporado en estatutos, convenios o reglamentos, normas de le ley 20.744, que hayan sido derogadas o modificadas por la ley 21.297.

F) La vigente en organismos o empresas públicas o privadas, que obliguen al empleador a recurrir a bolsas de trabajo o a la intervención de asociaciones profesionales de trabajadores para la designación o promoción del personal.

G) Las que establezcan para los organismos y empresas del Estado o de propiedad del Estado o en las que éste tenga mayoría accionaria, aportes o contribuciones en favor de las asociaciones profesionales de trabajadores de cualquier grado, incluyendo los instrumentados bajo forma de incrementos salariales al personal para ser objeto de retención con aquel destino o que encubran de cualquier forma verdaderas contribuciones de las empresas, con la sola excepción de las destinadas a las obras sociales.

En el caso de tales aportes o contribuciones instrumentados bajo forma de incrementos salariales al personal para ser objeto de retención con destino a las asociaciones profesionales de trabajadores, el importe en pesos equivalente, en la fecha de vigencia de la presente ley, al porcentaje en cuestión, será adicionado efectivamente al salario de los trabajadores.

Los aportes o contribuciones destinados a las obras sociales se limitarán a lo establecido en los incisos a), b), c) y d) del artículo 5º de la ley 18.610 y sus modificatorias. En aquellos casos en que los organismos o empresas del Estado o de propiedad del Estado en las que éste tenga mayoría accionaria otorguen a su personal las prestaciones asistenciales y otros servicios sociales a que se refiere la ley 18.610, los aportes y contribuciones establecidos en dicha ley y sus modificatorias se destinarán al sostenimiento de tales prestaciones y servicios.

En caso de existir fondos compensadores en materia de régimen jubilatorios, éstos se mantendrán, reestructurados del siguiente modo:

1) Continuarán subsistiendo los aportes de los trabajadores actualmente existentes.

2) Las empresas que tengan contribuciones directas a su cargo continuarán efectuando las que sean necesarias para la subsistencia del sistema hasta un máximo equivalente al seis por ciento (6%) de las remuneraciones del personal comprendido.

3) Si las contribuciones de las empresas estuvieran instrumentadas bajo forma de incrementos salariales al personal para ser objeto de retención con destino a la financiación de dichos fondos, las mismas, en concepto de aportes del personal, continuarán efectuándose en el volumen necesario para la subsistencia del sistema, hasta un máximo del seis por ciento (6%) de las remuneraciones, reteniendo las empresas de las retribuciones del personal tal porcentaje a esos efectos.

4) Las prestaciones de esos fondos compensadores se adecuarán a los recursos que surgen de las normas precedentes, hasta tanto se produzca la revisión de los convenios colectivos respectivos y se disponga lo que corresponda con tales fondos compensadores.

Cuando el producido de los aportes y contribuciones que se suprimen se encuentre afectado a planes de vivienda u otras obras de bien común ya iniciadas, los organismos y empresas referidos afrontarán la financiación de tales obras hasta su total terminación.

Quedan facultados los ministros de Trabajo y de Economía para dictar, en forma conjunta, las normas complementarias, que sean necesarias para la correcta aplicación de lo dispuesto en este inciso, como también para resolver los casos especiales que pudieran presentarse.

Artículo 3: Facúltase al ministro de Trabajo a revisar las calificaciones de salubridad insertas en las convenciones colectivas de trabajo de las empresas del Estado o de propiedad del Estado en las que éste tenga mayoría accionaria.

Artículo 4: Sin perjuicio de lo establecido en los artículos anteriores, facúltase al Poder Ejecutivo Nacional para que, con intervención del Ministerio de Trabajo, en todos los casos, juntamente con los Ministerios de Economía o de Defensa, según corresponda a sus respectivas jurisdicciones proceda a revisar aquellas convenciones colectivas y laudos vigentes para los organismos o empresas del Estado o de propiedad del Estado o en las que éste tenga mayoría accionaria.

Facúltase igualmente al Poder Ejecutivo nacional para que, con intervención del Ministerio de Trabajo, proceda a revisar las convenciones colectivas y laudos vigentes para el sector privado. En ambos supuestos, el Poder Ejecutivo Nacional podrá eliminar o reformar las cláusulas que hubiesen incorporado reglas generadoras de excesos o distorsiones, que lesionen el equilibrio de las partes, contribuyan al deterioro de las relaciones empresario laborales o se opongan a los principios que informan la presente ley, formulando, además, el nuevo texto ordenado de tales convenciones, tales efectos, las modificaciones que disponga el Poder Ejecutivo Nacional en los textos convencionales vigentes, tendrá el valor y alcance que la ley número 14.250 otorga a los acuerdos de partes homologados por la autoridad de aplicación.

Artículo 5 — Las condiciones de trabajo emergentes de las clausulas convencionales que caducaren como consecuencia de lo dispuesto en esta ley, no podían ser ulteriormente invocadas como efecto jurídico subsistente en la relación individual de trabajo ni alegarse como derechos adquiridos.

Artículo 6 — Las normas de esta ley aplicables a los organismos o empresas del Estado, empresas de propiedad del Estado o en las que éste tenga minoría accionaria serán extensivas a las empresas privadas prestatarias de servicios públicos similares, siempre que dichas empresas privadas se rijan por las mismas leyes, reglamentaciones o convenciones derogadas o modificadas por la presente.

Artículo 7 — La presente ley es de orden público y tendrá vigencia a partir del día de la fecha, pero sus términos alcanzarán también a las situaciones anteriores que no se encuentren definitivamente concluidas.

Artículo 8 — De Forma.

Fdo. José Martínez de Hoz y Horacio Tomás Liendo.

Clausura de varios consulados

BUENOS AIRES, 21 (Téam). — Por decreto que publica el Boletín Oficial de hoy, se dispuso la clausura de varios consulados de la República en países de Europa y América, en consecuencia de lo cual las áreas de su jurisdicción pasan a ser atendidas por otros consulados vecinos.

Las oficinas consulares que cierran en virtud de la reorganización en esta área del servicio exterior, son: España, las de la Coruña, San Sebastián y Valencia; en Francia, la del Havre; en Suiza, la de Ginebra, y en Italia la de Messina.

En el continente americano, serán clausurados los consulados de Sucre, Bolivia; de Curitiba, Belo Horizonte y Salvador, en Brasil; de Cali, en Colombia; de la Serena, en Chile, y de Boston, en los Estados Unidos.

Deliberaron los almirantes en actividad

BUENOS AIRES, 21. (NA). — El comandante general de la Armada, almirante Emilio Eduardo Massera, presidió hoy una reunión de almirantes en actividad, la que se inició a las 14.30 en dependencias del edificio Libertad, y finalizó a las 16.30.

Participaron en ella todos los almirantes en actividad con destino en esta capital, en puerto Belgrano y en las otras áreas navales del país.

La información oficial sólo se limita a consignar que en su transcurso, "se consideraron temas relacionados con la institución naval y con la actualidad nacional".

económico

Económico: porque aun utilizando las mejores telas - de Súper Nylon Fate - y los mejores compuestos de caucho, las modernas técnicas utilizadas en su fabricación, permiten reducir su costo.

Seguro: porque está diseñado y construido según altas normas de seguridad, que le dan mayor poder de frenado y capacidad antideslizante.

Su objetivo: economía en el precio. Máxima seguridad.

Fate 70

fate O

El neumático argentino.

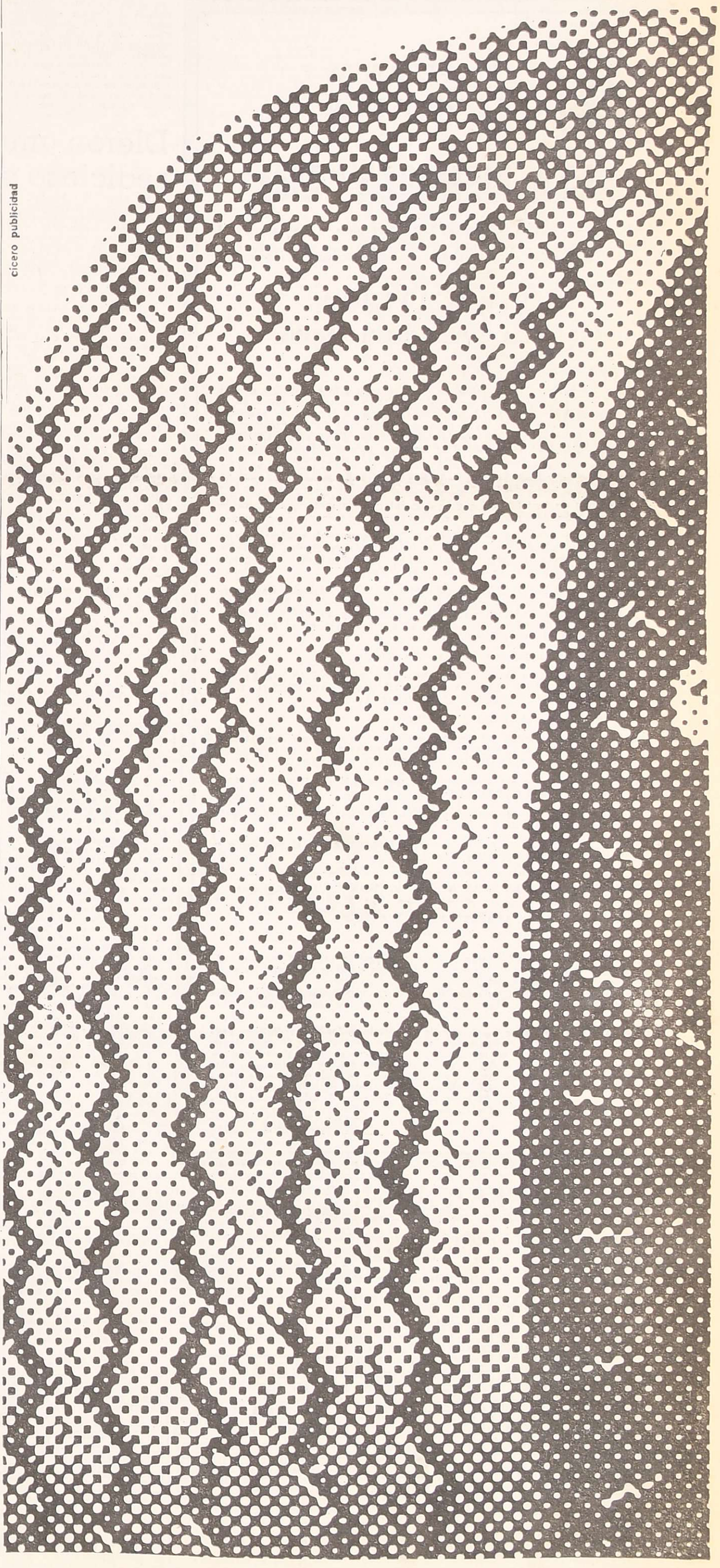

cícero publicidad

SAN JOSE
piensa en su casa

Y lo hace con seriedad.
Con la responsabilidad propia de una gran empresa.
Una vasta línea de productos cerámicos, ladrillos huecos, portantes, viguetas pretensadas y elementos de techo, hacen de CERAMICA SAN JOSE, la organización industrial que mejor piensa en su casa.

CERAMICA SAN JOSE
Acceso Norte esq. Santa Fe
T.E. 21-8305 - 25-4677
Ruta 7, Km 1036-San Martín-Mendoza
PIENSE EN "LA CASITA" SAN JOSE
SAN JUAN-SAN LUIS-MENDOZA-BUENOS AIRES-ROSARIO CORDOBA NEUQUEN.

SIEMENS

Precisos y seguros

Aparatos de maniobra Siemens
La mejor alternativa

PARA MAYOR INFORMACION, DIRIGIRSE A:
SIEMENS S.A. SUCURSAL
Mendoza
Beltrán 1031 - 5547 Villa Hipódromo
Godoy Cruz - T.E. 22-5612 y 22-5254
NOMBRE .....
DIRECCION .....

Condecoraron a funcionarios extranjeros

BUENOS AIRES, 21 (Télam) — Funcionarios de diversos gobiernos extranjeros fueron honrados con condecoraciones nacionales. En el Boletín Oficial de la fecha son publicados los decretos por los que se confiere al canciller chileno, vicealmirante Patricio Carvajal, la Orden de Mayo al Mérito en el grado de Gran Cruz; al jefe de protocolo de la presidencia de Costa de Marfil, embajador Georges Guegnin, la Orden de Mayo al Mérito en el grado de Gran Oficial y la Orden de Mayo al Mérito en el grado de Gran Cruz, al embajador Adelio Pipino, secretario ejecutivo de la República de Chile ante la ALALC.

LUCYBEL
GUANTES VINILICOS
USO MULTIPLE
TODO SERVICIO

Martínez de Hoz habla hoy sobre precios y salarios

BUENOS AIRES, 21 (Télam). — El ministro de Economía, doctor José Alfredo Martínez de Hoz hablará mañana en horas de la noche por radio y televisión, para referirse a aspectos de la política de precios y salarios.

La palabra del titular de la conducción económica será difundida a partir de las 20 por canal 7, media hora después por Canal 13, a las 22 por Canal 11 y a las 22.30 por Canal 9. Las emisoras de radio difundirán el mensaje en horarios rotativos dentro del lapso comprendido entre las 20 y las 23.

Aunque el anunciado mensaje ha despertado gran expectativa en distintos ámbitos, fuentes responsables revelaron hoy que la disertación del ministro no contendrá ningún tipo de anuncio especial en torno de la futura evolución de precios y salarios.

Próximo a cumplir seis meses de gestión, Martínez de Hoz efectuaría un balance de los logros alcanzados en ese lapso, y destacará la importancia de mantener esas dos variables bajo control para el éxito del programa económico puesto en marcha el 2 de abril pasado.

En reiteradas ocasiones, el ministro de Economía afirmó que el nivel salarial debe estar en relación con la productividad general del país, al tiempo que destacó el aporte que, dentro del proceso de recuperación económica, significa el esfuerzo del sector que percibe remuneraciones fijas. Ello no implica que las autoridades no mantengan permanentemente vigilado el nivel de salario real para evitar desajustes.

El presupuesto nacional para 1976 no prevé nuevos ajustes salariales masivos, en lo que resta del año, aunque el decreto que estableció el último aumento incluyó normas para que el sector privado pueda otorgar gratificaciones especiales que premien la mayor productividad, sin que ello implique trasladar su incidencia a los precios de venta. En medios oficiales se interpreta esta medida como el primer paso hacia una futura flexibilización de la política salarial que, el año próximo, a medida que se consolide la reactivación económica, se tornará más elástica.

La filosofía oficial en materia de salarios se basa en que las empresas que lograron alcanzar un mejor desenvolvimiento económico rebajen sus precios en lugar de otorgar aumentos aislados en los sueldos. Ello supone contribuir, al proceso de estabilización de precios y no apartarse de la política salarial establecida, desatando presiones inflacionarias.

En materia de precios, el ministro insistirá en su exhortación a los empresarios para que no basen sus cálculos de rentabilidad exclusivamente en base a esta variable. Al respecto, recordaría qué no mantener una actitud responsable en este sentido supondría echar por tierra todo el esfuerzo realizado en estos meses, sin perjuicio que las autoridades apliquen las medidas económicas correctivas.

En La Haya, la reina Juliana lee su discurso ante el Parlamento. A su lado, el príncipe consorte Bernardo. (Radiofoto de UPI).

La reina Juliana instó a superar inconvenientes

LA HAYA, 21 (UPI). — La reina Juliana instó hoy a Holanda que mire al porvenir, en vez de permanecer estancada en el difícil período que ahora está detrás nuestro", durante el cual el príncipe consorte Bernardo fue hallado culpable de solicitar sobornos a la compañía norteamericana de aviación Lockheed, viéndose obligado a renunciar a sus cargos oficiales.

En su "discurso del trono" en ocasión de la apertura del Parlamento, la reina expresó que "en estos momentos nuestras mentes se tornan indudablemente al difícil período que ahora está detrás nuestro. Conscientes de nuestra responsabilidad, miremos más bien hoy las numerosas cosas que nos quedan por hacer".

El discurso fue preparado por la coalición gubernamental de cinco partidos de centro-izquierda del primer ministro Joop Den Uyl, para ser leído por la reina.

A su vez, el ministro de Hacienda, Wim Duisenberg —en la última sesión parlamentaria del término de cuatro años del gobierno, antes de las elecciones generales de mayo próximo— reveló un presupuesto récord de 86.600 millones de florines (33.800 millones de dólares), un 11,2 por ciento más elevado que el año pasado. Señaló que el nuevo presupuesto mantiene la política existente de retener los antiguos empleos, al tiempo que crea nuevos y lucha contra la inflación.

Juliana expresó en su discurso que solamente si esta política se ve coronada de éxito "será posible salvaguardar los servicios públicos, dando prioridad a los grupos de ingresos más bajos".

Estados Unidos se enfrentaría a un serio problema energético

WASHINGTON, 21 (UPI) — Un estudio de la industria petrolera vaticinó hoy que las importaciones de Estados Unidos, procedentes principalmente del Golfo Pérsico, aumentarán hasta un máximo de 11 millones de barriles diarios en 1985, año en que se iniciará una baja paulatina en las compras extranjeras de petróleo.

El análisis petrolero dijo que "recientes eventos (el embargo petrolero árabe) han puesto a este país en alerta ante la inseguridad del petróleo importado, así como la certeza de que todo tipo de energía —ya sea importada o producida nacionalmente— costará más".

"Tenemos que entender —subrayó el estudio petrolero— que nuestra nación se enfrenta a un serio problema energético a largo plazo, problema éste que se ha complicado aun más por el hecho de que Estados Unidos ya no es autosuficiente en recursos energéticos".

Pero el estudio también estimó que durante lo que resta del siglo, Estados Unidos producirá el grueso de sus requerimientos energéticos y que, a pesar de un aumento en las importaciones petroleras, será menos dependiente de fuentes foráneas que los otros importantes grupos de naciones altamente industriales.

"Este estudio llega a la conclusión de que existen adecuadas fuentes de energía, tanto domésticas como extranjeras, para apoyar el continuado crecimiento de la economía de Estados Unidos, en particular, y la del mundo, en general", afirmó el informe.

El estudio, de 25 páginas, titulado "Las perspectivas energéticas nacionales entre 1980 y 1990", fue preparado por la firma Shell Oil Company, de Houston (Texas), una de las principales del país.

Actualmente, Estados Unidos importa cerca de 7.500.000 barriles diarios de petróleo crudo y productos, y según el análisis de Shell el país continuará dependiendo del petróleo importado para llenar el desequilibrio entre la demanda y la producción nacionales.

En este sentido, el estudio vaticinó que las importaciones petroleras norteamericanas llegarán a su punto máximo en 1985, con un volumen diario de 10 a 11 millones de barriles. Luego comenzará a nivelarse o aun a bajar paulatinamente. Eso significa que para 1990, Estados Unidos tendrá que importar el 20 por ciento de todos sus requerimientos energéticos. Actualmente esa cifra es de un 16 por ciento.

En cuanto a las fuentes extranjeras, el estudio no deja duda alguna que el grueso del petróleo importado procederá de los miembros árabes de la Organización de Países Exportadores de Petróleo (OPEP). Al respecto, el estudio afirmó lo siguiente:

"En 1974, Canadá era el principal suministrador de petróleo crudo del mercado de Estados Unidos y de los cinco principales suministradores (Canadá, Nigeria, Irán, Arabia Saudita y Venezuela) sólo Arabia Saudita participó en el embargo de 1973-1974... del cual Estados Unidos era su principal blanco.

"Canadá ha indicado su intención de eliminar todas sus exportaciones petroleras a Estados Unidos para 1983. Además, es mas que probable que la producción petrolera de Venezuela ha llegado ya a su punto maximo y que, como consecuencia de eso, no aumentarán sus exportaciones a Estados Unidos".

Monseñor Adolfo Tortolo visitó ayer la zona de operaciones en Tucumán

SAN MIGUEL DE TUCUMAN, 21. (Télam). — El arzobispo de Paraná y vicario general de las Fuerzas Armadas, monseñor Adolfo Tortolo, estuvo en esta provincia, donde visitó la zona de operaciones del Ejército interiorizándose sobre la labor que se cumple.

Monseñor Tortolo llegó acompañado por monseñor José Manestrina, capellán mayor del Ejército y por el capellán castrense del III Cuerpo de Ejército, R.P. Eduardo Mackinnon.

Tras ser recibidos por el gobernador de la provincia y comandante de la Quinta Brigada de Infantería, general Antonio Domingo Bussi, los religiosos se trasladaron a Famaillá, a 36 kilómetros de esta capital.

En la sede del comando táctico se explicó la situación actual de la lucha antisubversiva. Seguidamente monseñor Tortolo tuvo una reunión con jefes y oficiales y luego con la tropa, con la cual dialogó sobre aspectos de la vida espiritual.

Concluída esta visita, los capellanes continuaron viaje en helicóptero hasta el ingenio "La Corona", donde está instalada la fuerza de tarea "Capitán Cáceres". Allí monseñor Tortolo celebró una misa de campaña a la que asistió el general Bussi. Terminado el oficio religioso se dialogó con jefes y oficiales, y tropa, del mismo modo que en Famaillá.

Posteriormente la gira prosiguió en el ingenio "La Providencia" y Santa Lucía, donde se encuentran las fuerzas de tareas "Subteniente Barceló" y "Subteniente Berdina".

Finalizadas estas visitas monseñor Tortolo se trasladó a Caspichando, en cuyas proximidades se encuentra el paraje Negro Potrero, donde se ha instalado una cruz mayor construida por el Ejército en homenaje al subteniente Berdina y al suboficial Maldonado. Allí el alto dignatario rezó una oración en memoria de los caídos y bendijo la cruz.

En esa oportunidad obsequió a la tropa con pequeñas imágenes de la medalla milagrosa, lo que había hecho también en los lugares visitados anteriormente.

Finalmente observó las obras que se realizan en Caspichango, y visitó la fuerza de tarea "Cabo Primero Méndez" de Lules, donde también realizó reuniones con la oficialidad y la tropa.

La gira del prelado finalizó en las últimas horas de la tarde.

Dieron muerte a un sedicioso en San Luis

SAN LUIS, 21 (Télam). — Un delincuente subversivo fue abatido y dos resultaron detenidos como consecuencia de un enfrentamiento registrado anoche aquí entre efectivos militares y elementos extremistas, que causó además heridas a dos soldados confirmó hoy el Comando de Artillería 141, con asiento en esta ciudad.

"Dentro de las medidas de control —consigno la citada fuente— y en oportunidad de realizarse un patrullaje e inspección domiciliaria en el sector barrio nacional, fue interceptado un vehículo con tres personas en su interior, una de las cuales al serle ordenada su identificación desenfundó una pistola calibre 45 e hirio a dos soldados".

El personal militar repelió el ataque, hiriendo gravemente al autor de la agresión, que falleció horas después, en tanto los dos delincuentes subversivos restantes fueron detenidos. Los efectivos militares heridos, por su parte, se hallan fuera de peligro.

Se puntualizó que el Comando del Cuerpo de Ejército III, del cual depende el Comando de Artillería 141, suministrará oportunamente una información detallada al respecto.

Comunicado del V Cuerpo de Ejército

BAHIA BLANCA, 21 (NA). — El comando del Quinto Cuerpo de Ejército informó esta noche en un comunicado sobre la identidad de una delincuente subversiva que murió recientemente en un enfrentamiento con fuerzas legales en una finca de esta ciudad que servía de refugio a elementos extremistas militantes en la organización sediciosa proscripta en 1975, algunos de los cuales también fueron abatidos.

El parte castrense expresa textualmente lo siguiente:

"El Comando del Quinto Cuerpo de Ejército, Subzona de Defensa 51, informa que como resultado de las investigaciones realizadas se pudo determinar que una de las víctimas del enfrentamiento del 4 al 5 de setiembre, fue identificada como la delincuente subversiva Zulma Raquel Matzkis, alias "Zulma", militante de la organización declarada ilegal en segundo término.

"También se determinó que se trataba de una activista de la juventud universitaria peronista que tuvo especial actuación entre 1973 y 1976 en el departamento de economía de la Universidad Nacional del Sur. También en la actualidad la delincuente subversiva formaba parte del Frente Barrial Villa Libre junto con Manuel Tarchisky (a) "Manolo", quien muriera en el mismo enfrentamiento con fuerzas legales.

"La delincuente subversiva Matzkin estaba casada con Alejandro Tomás Mónaco, (a) "Tano". Además se determinó que la mujer se domiciliaba en la avenida General Paz 237, donde fue sorprendido tiempo atrás y abatido Benigno Pedro Gutiérrez (a) "Chacho", a quien también se lo conocía como Benigno Esquivel.

"Se trataba de un "oficial o jefe del destacamento 2", con asiento en esta ciudad y que tenía influencia en la zona. Precisamente Gutiérrez, que en un principio fue identificado erróneamente como Esquivel, por los documentos falsificados que tenía en su poder, había participado en los atentados que costaron la vida el 15 de diciembre de 1975 al cabo primero de Ejército Bruno Rojas y al soldado Alfredo René Papini, ambos pertenecientes a la Compañía de Policía Militar 181, del Comando del V Cuerpo de Ejército".

Superávit logrado en Aerolíneas

BUENOS AIRES, 21 (Télam) — Aerolíneas Argentinas logró en el primer semestre de este año un superavit de 778.678.607 pesos, informó hoy la compañía aérea estatal.

En un comunicado difundido esta noche, la empresa aclaró que ese satisfactorio resultado fue obtenido sin recibir ningún subsidio o aporte del tesoro nacional.

Aerolíneas Argentinas también explicó que en el balance del primer semestre se incluyeron los intereses financieros correspondientes a las obligaciones de compra de la flota, como así también los que corresponden a créditos bancarios.

CUANDO VENGA A BS. AS. BUSQUE LO MEJOR

CIELORRASOS TERMOACUSTICOS

manvilglas

CASA CARMELO CAPASSO
Av. Caseros 2455
Tel. 942-4816 4796 4896

COOPERATIVA DE VIVIENDA

"ALTA MENDOZA" Ltda.

Necochea 31 - 1er. Piso - Oficinas 3 - 4 - Mendoza - Teléfono 216338

Adherida a la Federación de Cooperativas de Vivienda de la República Argentina Ltda. Fe.Co.Vi.Ra., Mza. Personería Jurídica Nº 639/1974 - Matrícula Nacional (INAC) Nº 7743/1974

CONVOCATORIA

A LA SEGUNDA ASAMBLEA GENERAL ORDINARIA

ESTIMADO CONSOCIO:

El Consejo de Administración, en cumplimiento a lo establecido por los artículos 31º y 32º del estatuto social, CONVOCA a los señores socios de la Cooperativa de Viviendas "ALTA MENDOZA" Ltda., a la segunda asamblea general ordinaria, que se llevará a cabo el día domingo 26 de setiembre de 1976, a las 9 horas, en el local de la ASOCIACION MENDOCINA DE BOX, sita en calle Mitre 1771, de la ciudad de Mendoza, para considerar el siguiente

ORDEN DEL DIA

1º Designación de tres (3) socios para que integren la mesa escrutadora de la elección de autoridades.

2º Lectura y consideración de la memoria, balance general, cuadros anexos, cuadros de resultados, proyectos de distribución de excedentes, inventario, padrón de socios e informes del síndico, correspondientes al segundo ejercicio económico cerrado el 30 de abril de 1976.

3º Ratificación de los asambleístas para asociarse a la Federación de Cooperativas de Viviendas y Consumo (FA.CO.VYC) Concordia —Entre Ríos— y adhesión a la Federación de Cooperativas de la República Argentina (FE.CO.VI.RA.) Mendoza, de acuerdo a lo establecido en el artículo 8º del estatuto social de la cooperativa.

4º Elección de autoridades: seis (6) vocales titulares.

a) Por terminación de mandatos: RICARDO RUBEN MARINO, PEDRO RAMON VIDELA ZAPATA, ALBERTO JOSE PALAVECINO, GUILLERMO SALAS y PASCUAL ROMERO.

b) Por renuncia: ARTURO A. GALVAN.

c) Elección de cuatro (4) vocales suplentes, en remplazo de: RAMON L. GOMEZ, RAUL CASTRO y RICARDO CANTALE, por terminación de mandatos y MARTIN PEDRO ESQUIVEL por renuncia.

d) Elección de un (1) síndico titular, en remplazo del señor D. SINDULFO PEREZ CABALLERO.

e) Elección de un (1) síndico suplente en remplazo del señor D. ROBERTO JORGE ROS.

5º Designación de dos (2) socios para que juntamente con el presidente y secretario firmen y aprueben el acta.

PEDRO RAMON VIDELA ZAPATA — Secretario
Dr. RICARDO RUBEN MARINO — Presidente
Dr. ALBERTO JOSE PALAVECINO — Tesorero

Artículo 33º — Las asambleas se realizan válidamente, sea cual fuere el número de asistentes, una hora después de la fijada en la convocatoria, si antes no se hubiera reunido la mitad más uno de los asociados.
Artículo 34º — Será nula toda decisión sobre materia extraña a las incluídas en el orden del día, salvo la elección de los encargados de suscribir el acta.

IMPORTANTE: Para poder participar de la asamblea, los socios deberán presentar documentos de identidad y comprobantes de pago al día. Asimismo se les comunica a los socios que la documentación de la asamblea y padrón de asociados, se encuentran a disposición de los socios en la sede de la cooperativa, calle Necochea 31, 1º piso, oficinas 3 y 4, ciudad de Mendoza, en el horario de 9 a 12 y de 16.30 a 20 horas, de conformidad al artículo 32º del estatuto social.

22|9|F|31131|22|10

COMUNICADO

Ha llegado a conocimiento de la Intervención de esta Caja, que personas inescrupulosas realizan una venta ilícita de Formularios 505-C., Declaración Jurada Trimestral, ya que los mismos son distribuidos gratuitamente por este Organismo, en todo el país.

Por lo tanto, se solicita la colaboración de los señores empleadores para que denuncien estos hechos, en forma inmediata, ante las autoridades policiales más cercanas a su domicilio.

CAJA DE SUBSIDIOS FAMILIARES PARA EL PERSONAL DE LA INDUSTRIA
25 DE MAYO 645 — 1002 — CAPITAL FEDERAL

MINISTERIO de BIENESTAR SOCIAL de la NACION
SECRETARIA de ESTADO de SEGURIDAD SOCIAL

22|9|F|31140|22|9

café KEDÉM
El café de los buenos días!

Agradece el apoyo brindado por todos los niños participantes en el concurso de láminas para colorear.

Los favorecidos, determinados ante Escribano Público, frente a las cámaras de Canal 7, son los siguientes:

PRIMER PREMIO
Una bicicleta Aurorita Rodado 16
HERMINIA ANGELICA PONCE
Joaquín V. González 1090 - DORREGO

SEGUNDO PREMIO
Un equipo de fútbol completo, colores a elegir
JAVIER FERNANDEZ
Francisco Pizarro 566 - San José - GUAYMALEN

TERCERO AL SEPTIMO PREMIO
Pelotas de fútbol Nº 5 ó Muñecas Rayito de Sol
YOLANDA ROJO
Callejón Valdivieso - LOS CORRALITOS
CARLOS BLANCO
Barrio Obrador Nº 2 m. 23, casa 22 - LAS HERAS
LILIANA CHALAR
Belgrano 390 - Costa de Araujo - LAVALLE
JULIO CESAR GUIÑAZU
Corvalán 1260 - LAS HERAS
MARIA LUZ GONZALEZ
Manzana 2, casa 13 - GODOY CRUZ

OCTAVO AL DECIMOSEPTIMO PREMIO
Bolsones con Golosinas
ALEJANDRA VIVIANA BERRIOS
Zapiola 810 - GUAYMALLEN
FABIAN VEGA
Barrio Jardín Los Andes, calle 14 - SAN MARTIN
ALFREDO IGNACIO GATICA
SARMIENTO 597 - Villa Nueva - GUAYMALLEN
NELI MERCEDES RODRIGUEZ
Manuel A. Saez 4021 - Villa Nueva - GUAYMALLEN
CLAUDIA NANCY NIEVA
Silvano Rodríguez 6008 - Barrio Pécora - Gllén.
MIRIAM NOEMI GARCIA
Barrio Virgen del Valle, m. 1, casa 16 - G. CRUZ
JAVIER ALEJANDRO ALANIZ
Sargento Cabral 157 - San Martín - MENDOZA
MIRTA CRISTINA VALERI
Guiraldes 647 - LAS HERAS
JULIO C. CALEAU
Estanislao del Campo 359 - SAN JOSE
ADRIAN NORBERTO CALEAU
Estanislao del Campo 359 - SAN JOSE

Estos obsequios pueden retirarse, con documento de identidad, desde mañana en: ZAPIOLA 238 - Dorrego GUAYMALLEN.

CAFE KEDEM
Envasado al Vacío Compensado por: COMPAÑIA PRODUCTORA DE CUYO

Distribuye: Magdalena y Cía. S.A.

22|9|F|31251|22|9

GUIA PROFESIONAL

MEDICOS

ULCERA DE LAS PIERNAS
Tratamiento Técnica Barach (EE. UU.)
Dr. EDUARDO SANCHEZ PAEZ
Malpú 560 - Teléfono 255212
17|9|F|Pte.|A

Dr. RICARDO RAMPONI
Médico cirujano. Nueva dirección. General Paz 173. Ciudad. Pedir turno. Tel. 251127.
24|8|F|21017|22|9

Dr. I. KALIMAN
CLINICO
Lunes a viernes 16 a 20 hs. Atiende mutuales. Sargento Cabral 706. Ciudad. Tel. 290500.
7|9|F|25447|Pte.

Dr. OSCAR CAMINOS
MEDICO
Nuevo consultorio: 9 de Julio 1540, 1º Piso. Turnos 254793. 11 - 12.30 y 17 - 21 hs. Mutuales.
7|9|F|25809|Pte.

Dr. FERNANDO E. ALONSO
CLINICA MEDICA - DIABETES
Nuevo domicilio Consultorio: Chile 934 - Teléf. 243824.
15|9|F|27734|Pte.

APARATO DIGESTIVO

Dr. LUIS CHRABALOWSKI
CIRUGIA
Turnos: Jorge A. Calle 450, Cdad. Tel. 214441. 20|9|F|28888|Pte.-A.

Dr. JOSE MARTIN
Hígado. Vesícula. Vías Biliares. Páncreas. Diariamente 18 horas: Gral. Paz 173. Tels. 250174-242998
9|9|C|071|072|8|10

VIAS URINARIAS

Dr. JOSE DANIEL LOPEZ LAUR
UROLOGIA
Consultorio martes y jueves. - V. Zapata 30, 2º P. Mendoza. Turnos: Tel. 245285. 22|9|C|202|21|10

DOCTOR
ANTONIO C. LINARES
UROLOGO
Martín Zapata 572 - Turno teléf. 231391.
18|9|C|314|17|10

Dr. IGNACIO J. ROMEO
CIRUGIA VIAS URINARIAS
Cirugía general. Diariamente desde 17 horas. Pedir turno. República de Siria 325. Teléfono 292220.
7|8|F|49557|Pte.

Dr. ALBERTO D. BEKERMAN
UROLOGO
9 de Julio 1189 2º Piso. Dpto. 15. Turnos: 231915 - 247445.
20|4|F|62034|Pte.

Dr. ALBERTO PABLO CORICA
UROLOGO
Colón 532. Turnos: teléfonos 240535 y 252553. 17|8|F|99029|Pte.

VARICES

Dr. SPINETTA REGUERO
Junín 218, Barrio Bombal. Tel. 244111. Pte.

ESPECIALISTAS EN SEÑORAS

Dr. HUGO BRANDI
GINECOLOGIA Y OBSTETRICIA
San Lorenzo 226. - Turnos: 243286. Mutuales.
30|7|F|93026|Pte.

Dr. DAVID ELIGIO TORIANO
Embarazos - Partos - Mutuales. Lunes a viernes. Turnos 243490. España 756. Ciudad.
5|9|C|323|5|10

GARGANTA NARIZ Y OIDO

Dr. LUIS E. MONETTI
10 - 12 - 18 - 21 horas. 9 de Julio 1050 Teléf. 249323. Particular: Teléfono 246661. 10|3|F|53157|Pte.

Dr. CORRALES
Especializado en Europa. Solicitar turno. Perú 1251. T. 257715-249447.
14|8|F|98234|Pte.

ASMA Y ALERGIA

Dr. SALOMON BOUERI
Dr. ARNALDO BOERO
Dr. EDUARDO PENA
Corrientes 39 - Teléfono 251591
11|8|F|96456|Pte.

CIRUGIA ESTETICA

Dr. J. SANANES
Jefe de servicio Sala 1 Hospital Emilio Civit. Cirugía de nariz, mamas, adiposidades, injertos, quemados. Pedir turno. P. B. Palacios 1260 (Ituzaingo). T. 257319-251391.
7|3|F|Pte.|D

Dr. HUGO SALOMON
Unicamente cirugía estética funcional de nariz. Clínica Godoy Cruz. Godoy Cruz 333. Teléfonos 215951 y 215952. Mutuales.
Pte.|F|D

ESPECIALISTAS DE LA PIEL

ALBERTO TORRES CORTIJO
Ex médico becario Univ. Madrid. Emilio Civit 43. 1er. Piso. Turnos de tarde al Tel. 255356.
6|4|F|39285|Pte.

Dr. ALBERTO J. GRINBERG
Enfermedades de la piel. Alergia dermatológica. Nueva dirección: 9 de Julio 1540. 1er. P. Turnos T. E. 254793. 7|9|F|25816|Pte.

Dra. ANA SMALIK
Ex médico Asistente Univ. Viena. Necochea 31, 1º P. Dpto. 5. - Turnos: Teléfono 225613.
23|9|C|354|20|10

OCULISTAS

Dr. ZALDIVAR
Dra. MISTELI
Nueva dirección: Av. Emilio Civit 685, Ciudad, Teléfonos: 257000 - 257100
8|7|F|Pte.

Dr. M. MARCHEVSKY
OCULISTA
Consultas de 11.30 a 12.30 y de 16 a 20 horas. Rioja 1130. T. 247996.
25|3|F|94036|Pte.

CLINICA DE OJOS
Atendida por
16 Médicos Oftalmólogos y 6 Auxiliares Técnicos Universitarios
Consultorio externo de 8 a 21 hs. Guardias permanentes. Cirugía e internación. Atención de particulares y mutualidades. Av. España 888. Teléf. 248856. 18|3|F|42513|Pte.

DENTISTAS

Dr. JUAN ANGEL BRANDI ZAPATA
Doctor en odontología. RAYOS X. Pedir Turnos: 10 a 12 y 16 a 20 hs. San Juan 741 - Turnos tel. 241869.
2|9|F|21811|30|9

ONCOLOGIA

DOCTOR
ROGELIO A. TABER
CANCEROLOGIA - CIRUGIA
Especializado en Francia e Italia. Tumores. Patología Mamaria. Quimioterapia. Consultorio: Patricias Mendocinas 634 - 2º Piso - Dpto. 25 - Pedir turno. Teléfonos 249629 y 244999. 1|9|F|22493|29|9|A

ODONTOLOGIA

VICTOR M. PICCIONE
Doctor en odontología. Cirugía de boca y huesos de la cara. Lunes, viernes 10 a 12; martes, jueves 15 a 18. Sanatorio Policlínico de Cuyo. Tel. 243000. Part. 255547. 29|7|F|Pte.

ORTOPEDIA

ORTOPEDIA WALDMANN
Soportes y botas para pie plano, corsets para columna, fajas y aparatos para estómago, medias y vendas para várices.
Lavalle 162 - 250661 - Mendoza
Alsina 270. Teléfono 21835. San Rafael. 19|5|F|69960|Pte.

REUMATISMO

Dr. MANUEL MENA
Reumatólogo - Enfermedades de columna vertebral, brazos dolorídos, ciática. Atiende de 15 a 20 hs. Buenos Aires 226. Lunes a sábados.
20|3|Pte.

Dr. JULIO F. SANCHEZ
De viaje de estudio a Europa no atiende hasta nuevo aviso. Rivadavia 141. Teléf. 291994.
14|9|F|Pte.

Dr. RAUL BISTUE
Nuevo domicilio: Chile 934, Cdad. Teléfono 243824 - Ciudad.
14|9|C|027|13|10

CENTRO REUMATOLOGIA
Infanta M. de San Martín 56, 4º P (detrás Correo Central). - Turno tarde - Tel. 240917 - Mutuales.
14|7|F|41196|Pte. A

Dr. OSVALDO BIELLER VIOTTI
Reumatología y brucelosis. Lunes a viernes 17 a 20 hs. Miércoles 16 a 20 hs. Espejo 593. Planta baja. Teléfonos 218197 - 220596.
10|7|Pte.|A

HUESOS

Dr. VICENTE ARAGONA
TRAUMATOLOGIA y ORTOPEDIA
Rivadavia 430. Planta baja. Dpto. 1. Turnos: 246935 - 241775.
20|8|F|Pte.

PARTERAS

CELINA E. M. de ARNEDO
PARTERA NACIONAL
Catamarca 585. Ciudad. T. 242378. Pedir turno. 29|F|99490|Pte.

ESTHER C. de SANANES
Partera nacional. Diariamente de 16 a 20 hs. Solicitar turno. Pedro B. Palacios 1260 (Ituzaingo) entre Catamarca y Lavalle. Teléfs. 257319 y 251391. 7|4|F|Pte.|D

LIDIA M. de CUARTAS
PARTERA
25 de Mayo 770. Mendoza. Teléfono 247223. 22|9|F|Pte.

DELIA MASCARENO de GOMEZ
OBSTETRICA NACIONAL
Pedir turno. Pellegrini 945. Godoy Cruz. Teléfono 292214.
1|9|F|97477|30|9

PSICOLOGIA

Lic. ROSA M. VAISBEIN
PSICOLOGA
Trastornos de conducta y aprendizaje. Orientación vocacional. - Turnos: 230139. José F. Moreno 1742. Mendoza.
10|9|C|941|11|10

Lic. LIDIA ULLOA DE ANELLO
PSICOLOGA
Niños, adultos. Nuevos métodos. Atención mutuales. Turnos teléfs. 224683 y 293204, de 16 a 20 hs. P. Mendocinas 634 7º Piso. Dpto. 17.
17|9|F|28481|30|9

Actividad educacional

Remplazos en escuelas primarias

Hoy se ofrecerán los siguientes remplazos en escuelas primarias provinciales:

Nº 9 "Patricias Mendocinas", a las 10, dos cargos de enseñanza común, desde 10.160 puntos.

—Nº 10 "Manuel Belgrano", a las 10, un cargo de maestra de grado, a partir de 16.475 puntos.

—Nº 13 "General San Martín", un cargo, a las 14, desde 9.15 puntos.

—Nº 32, del Barrio San Martín, a las 14.15, un cargo a aspirantes desde 14.370 puntos.

—**Nº 55 "Dr. Roque Sáenz Peña"**, a las 14.30, un cargo de jardín de infantes a las inscriptas en Mesa Calificadora, con cualquier puntaje.

—Nº 57 "Julio Leonidas Aguirre", de Villa Hipódromo, a las 10, un cargo a partir de 13.249 puntos.

—Nº 82 "Almafuerte", de Villa Nueva, a las 15, un cargo a partir de 13.830 puntos.

—Nº 86 "Rafael Obligado", a las 9, un cargo desde 11.945 puntos.

—Nº 99 "José Manuel Estrada", de Guaymallén, a las 10, una suplencia de enseñanza común, sin límite de puntos.

—Nº 102 "Andrés Ferreyra", de Guaymallén, a las 10, un cargo desde el máximo puntaje (segundo llamado).

—Nº 107 "Tito O. Laciar", de Villa Nueva, a las 13.30, un cargo desde 10.330 puntos.

—Nº 121 "Juan Gregorio de Las Heras", a las 9, un remplazo de enseñanza común, desde 16.930 puntos.

—Nº 129 "Coronel Manuel José Olascoaga", de Las Heras, a las 13, un cargo desde 19.37 puntos.

—Nº 135 "República Oriental del Uruguay", a las 9.30, una suplencia de maestra jardinera, turno mañana, de 12.500 puntos.

—Nº 157 "Lisandro Aguirre", de Maipú, a las 13.30, un cargo, sin límite de puntaje.

—Nº 201 "Comandante Saturnino Torres", de Luján, a las 10, un cargo de enseñanza común a los postulantes a ingreso en la docencia o a titulares que opten a suplencias, según normas vigentes.

—Nº 203 "Teresa O'Connor", de Chacras de Coria, a las 10.30, un cargo de maestra de grado, desde 22.265 puntos o puntaje inicial.

—Nº 221 "Río Blanco", de El Salto, Luján, a las 11, un cargo de maestra de grado. (No hay movilidad).

—Nº 283 "Alfonso Bernal", de Los Arboles, Rivadavia, a las 10, un cargo de maestra de enseñanza común.

Pago de haberes a suplentes nacionales

La Supervisión Seccional de Escuelas Nacionales de Mendoza informó que han sido transferidos los fondos correspondientes al personal suplente en cargo vacante, por el mes d agosto. Las escuelas del Gran Mendoza podrán retirar las planillas hoy, a partir de las 9.

Citación a docentes. — Las inspectoras técnicas de las seccionales 17, 18 y 19 han citado al personal directivo y docente de las escuelas de todo el departamento de Maipú que no cuentan con profesores de educación física, a una reunión que se hará hoy, a las 15, en la escuela 151 "Justo José de Urquiza". Se realizará la misión pedagógica de educación física.

Educación pre-primaria. — La inspección correspondiente ha llamado a todas las maestras jardineras del departamento Luján, a una reunión que se hará mañana, a las 18, en la escuela "Teresa O'Connor".

Competencias deportivas. — Se ha citado para hoy, a las 19.30, en Patricias Mendocinas 970, a los profesores de educación física de colegios oficiales y privados que participan en el torneo de atletismo.

Escuela nacional Nº 67 "Benito Juárez". — En esta escuela de Perdiel, Luján, comenzará el plan de orientación vocacional para los alumnos de séptimo grado. Darán las clases la psicóloga Ester F. Vida y la licenciada Alba J. Coulon y abordarán estos temas: Esquema corporal, El mundo del adolescente, Separación de la niñez y Perspectiva de vida, trabajo o estudio. Sobre la importancia de la educación física hablará el profesor Enrique Glerians.

Escuela Nº 250, "Profesor Manuel Abel Domínguez". — Este establecimiento recordó a su patrono, al cumplirse un nuevo aniversario de su natalicio. Sus familiares, como lo hacen todos los años, entregaron un donativo consistente en un viaje de estudio a la ciudad de Mendoza.

Casa del Maestro". — Informó que el asesor jubilatorio atenderá en la filial San Rafael a los docentes de esa zona, hoy, de 18.30 a 21 y mañana, de 9 a 12.

Turismo social. — La Casa del Maestro informó que está abierta la inscripción de maestros jubilados y en actividad y sus familiares, para los planes de turismo social a San Carlos de Bariloche y Cataratas del Iguazú. Los interesados deben dirigirse a Alem 184, los martes y jueves, de 16.30 a 20 y los otros días ábiles a Necochea 31, 4º piso, Of. 11, de 16 a 20.

Misión pedagógica en Santa Rosa. — La inspección de educación física comunicó que la misión pedagógica se llevará a cabo el 28, a las 9, en la Escuela 301, "Juan P. Pringles".

—El mismo día, lugar y hora, habrá una reunión de personal directivo, convocada por los inspectores técnicos.

Curso de educación musical. — El Departamento de Extensión y Perfeccionamiento Docente de la Facultad de Antropología Escolar, comunicó que el sábado dará comienzo un curso de educación musical para docentes de la especialidad en ejercicio y aspirantes a cargo. Tendrá carácter teórico-práctico y versará sobre contenidos específicos y problemática educativa general. Se dictará todos los sábados, de 10.30 a 12.30. Las inscripciones se registran de lunes a viernes, de 8 a 13, en Martínez de Rosas 829, ciudad.

Escuela Nacional Nº 76 "Fernando Simón". — En esta escuela de San Roque, Maipú, se desarrolla el ciclo de charlas sobre orientación vocacional. También informó que hoy, a las 9.30, habrá un audiovisual sobre rabia, Chagas vacunas y salud bucal, habiéndose invitado a padres, exalumnos y vecinos.

Educación del Adulto - Zona Este. — La supervisora del área 5 citó a los docentes de su área, a una reunión que tendrá lugar hoy, a las 17, en la escuela 231 "General San Martín".

Escuela Patricias Mendocinas. — El sábado se despedirá a las docentes María Ida Tettamanzi, María Teresa Saá Zarandón de Salcedo, Violeta Kántipa Tumbarello de Ortega, Celia Elena Terol de Villalobos, Francisca Susana Rodríguez de Lanati, Elsa Alicia Casteller de Trentacoste y Mercedes Della Sacone de March, que se han acogido a los beneficios de la jubilación. A las 9.30, en la capilla del Colegio María Auxiliadora, se rezará una misa de acción de gracias y en el local escolar, a las 10.30, se realizará un acto literario. Luego habrá un vino de honor.

Horas cátedras

En la Escuela de Comercio Nº 4 "Profesor Angel Cervera", de Godoy Cruz, se ofrecerán el 24, a las 19, dos horas de Botánica; a las 20, 4 horas de Educación física y a las 21, tres horas de Inglés.

—El viernes, la dirección de la Escuela de Bachillerato Técnico en Motores Nº 9 "Armada Argentina", de Godoy Cruz, ofrecerá las siguientes horas cátedras, vacantes: a las 9.30, 4 horas de Educación física de primer año, interinato, por renuncia, primer llamado; a las 10.30, seis horas de Reparación y Mantenimiento, de sexto año, interinato, por renuncia.

Suplencias de director. — El inspector técnico escolar sección 13, ofrecerá una suplencia de director de la escuela Nº 74 "Primero de Febrero", mañana, a las 11, en Inspección General.

—A la misma hora y lugar, pero el viernes, ofrecerá una suplencia de director de la escuela Nº 75 "Enrique Mosconi".

Ofrecimiento de vicedirección. — En la escuela Nº 231 "General San Martín", se ofrecerá una suplencia de vicedirección para ese establecimiento. El acto tendrá lugar hoy, a las 11.

Escuela BM Nº 7 "María Elena Champeau". — Las comisiones periescolares realizarán un té y un desfile de modelos. La reunión se llevará a cabo mañana, a las 16.30, en la Hostería del Cerro de la Gloria.

Vida Estudiantil

XXIII Promoción del Liceo Militar "General Espejo". — Invitó a una velada de gala a realizarse en el instituto el 2 de octubre, a las 22.

Construyen el acceso al complejo Sierra Pintada

Su costo es de $ 86 millones y lo cubre Energía Atómica

Se encuentra en plena ejecución el acceso al complejo minero fabril uranífero "Sierra Pintada", ubicado en el distrito 25 de Mayo, departamento San Rafael.

Los trabajos están a cargo de la Dirección Provincial de Vialidad y su importancia es significativa no sólo a nivel provincial sino también nacional, ya que el desarrollo de la explotación de uranio es prioridad absoluta. Su desarrollo cubrirá todas las necesidades del país. Aparte de este hecho relevante, la concreción del complejo redundará en una transformación del lugar que beneficiará a los habitantes de la zona.

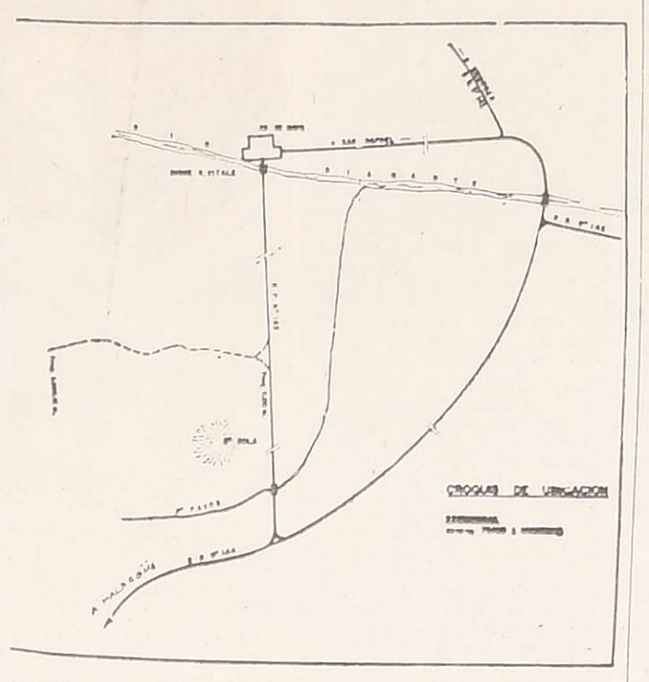

En línea punteada se exhibe el trayecto de 5.100 metros que abarcará el camino hasta el yacimiento uranífero de Sierra Pintada.

La obra se inicia sobre la ruta provincial Nº 183, dos kilómetros al sur del dique Galileo Vitali y el total de su desarrollo abarca una longitud de 5.100 metros en dirección oeste, que es el sitio en el cual la Comisión Nacional de Energía Atómica instalará la Planta de Concentración del Mineral Uranífero.

Entre otros detalles técnicos, se informó que los primeros 1.500 metros de la obra básica están construidos sobre suelo constituido por depósitos aluvionales de buenas características para su fundación. Hasta los 3.700 metros el trazado pasa por una quebrada sobre el costado norte y, a partir de los 3.700 la zona es accidentada, de escaso relieve y netamente rocosa. Se han proyectado seis curvas con un radio mínimo de 400 metros, una pendiente máxima del 3,7 % en sólo 50 metros y 15 curvas verticales. Con el fin de evitar la erosión, se ha proyectado la construcción de diez saltos de hormigón en anchos variables entre tres y diez metros.

El monto estimativo de la obra se eleva a $ 86.253.833,93. Su financiación está a cargo de la Comisión Nacional de Energía Atómica.

Jubilaciones

Centro de Jubilados y Pensionadas Ferroviarios de Mendoza. — Ha renovado su comisión directiva. De acuerdo a lo resuelto en asamblea, las autoridades de la sociedad son las siguientes: presidente, Pedro Zalazar; vicepresidente, Carlos A. Vitale; secretario, Catilo Scaramella; prosecretario, Enrique Maza; tesorero, Miguel Gómez; protesorero, Atilio Consigna; vocales titulares: Marcos Escalante, Angel J. Sánchez Tello, Rafael Angélico, Francisco Perniche, Emilio Studer y Eduardo Moyano y vocales suplentes: Carlos Villegas y Guillermo Mallet.

Caja de Jubilaciones y Pensiones de Escribanos. — Mañana y pasado se abonarán los beneficios correspondientes a setiembre.

Aclaran sobre la competencia de los escribanos

El Consejo Superior del Colegio Notarial de Mendoza resolvió dirigirse a los profesionales de la provincia para recordarles que, "conforme con los artículos 1º, 2º y 10º de la Ley Orgánica 3058, el notario tiene competencia para interpretar y adecuar las exteriorizaciones de voluntad de las partes.

"Las facultades se extienden a la redacción de toda clase de instrumentos receptivos de su actuación, prestar asesoramiento jurídico notarial en el plano profesional, que incluye ventas, hipotecas, sociedades, arrendamiento, constataciones y para intervenir en la inscripción de todos los actos pasados ante él. Podrá realizar además actuaciones ante los jueces de cualquier fuero y jurisdicción para el cumplimiento de sus funciones, sin que existan más restricciones que las establecidas en los artículos 2º, inciso 4 y 5 y artículo 9º de la ley citada".

El comunicado fue dado a conocer "ante el cuestionamiento que se está generalizando en distintos ámbitos sobre la competencia del escribano para intervenir en actos vinculados a su profesión".

Asamblea

Por otra parte, el Colegio Notarial comunicó que para el sábado a las 9 convocó a sus afiliados a la asamblea extraordinaria que se hará en la calle Patricias Mendocinas 756 de ciudad. Se tratarán los siguientes puntos: régimen de distribución del trabajo oficial, antecedentes e informes sobre su aplicación. Consideración del proyecto de reforma del reglamento vigente.

Caducan hoy los permisos para puestos callejeros

De acuerdo con lo dispuesto por la Municipalidad de la Capital, hoy caducarán todos los permisos precarios otorgados para la ocupación de lugares de dominio público con fines de venta y/o exhibición de mercaderías de toda clase.

Por el artículo 2º del decreto emitido con tal motivo, se resuelve "mantener la ocupación en lugares e instalaciones comunales exclusivamente, que lo havan sido por expresa disposición municipal.

Para dar cumplimiento a lo resuelto, la Comuna ha procedido a la notificación legal de los afectados, y en caso de negativa por parte de éstos, la Comuna aplicará, luego de vencer el plazo, las multas que correspondan más el secuestro o decomiso de los elementos. Como última instancia se requerirá la participación policial a fin de observar las disposiciones pertinentes del Código de Faltas de la Provincia.

En los considerandos de la medida se establece "que si bien existen autorizaciones para la ubicación de puestos de venta en espacios públicos, lo han sido con la intención de atender las justas expectativas de la población en cuanto a una distribución más diversificada de los productos, como también a su abaratamiento y al facilitamiento de fuentes de trabajo a personas que, por especiales circunstancias, no tienen acceso a las formas habituales de la labor cotidiana.

"Que las concesiones autorizadas por la Comuna, han sido involuntaria ocasión para el abuso de quienes, eludiendo las normas de orden, higiene pública, embellecimiento urbano, justicia laboral y comercial, ejercen actividades no permitidas por la ley, de manera irresponsable y culposa toda vez que lesionan los derechos, no sólo de la población en general, sino de comerciantes e industriales en particular."

Celebrarán el Año Nuevo Judío

Con motivo del Año Nuevo Judío (Rosh Hashana) que comenzará su víspera el 24 del actual y el Iom Kipur (Día del Perdón) que se iniciará al atardecer del 3 de octubre próximo, celebraciones máximas en el calendario del pueblo judío — que alcanzará el año 5737—, la comunidad israelita se reunirá en el templo de avenida España 1948 donde se desarrollarán los oficios religiosos.

De igual modo, y como en años anteriores, la Sociedad Israelita de Beneficencia y el Club Israelita Macabi de Mendoza, en forma conjunta, auspician la realización de reuniones similares para estas solemnidades con la participación del señor Moshe Rosenzwaig —egresado del Seminario Rabínico Latinoamericano que dirige en Buenos Aires el rabino Marshall Meyer— quien conducirá los servicios especiales dedicados a la juventud, los que se llevarán a cabo en el salón del mismo club, España 1930.

FOTO CARNET
$ 160
FOTO LUZ CAMARA
9 de Julio 1592 esq. General Paz
22 9 C 559 22 9

CUMPLIMOS 57 AÑOS
HOY
20%
de descuento en todos los artículos,
CONTADO o CREDITO
Setiembre es el mes de
THE SPORTSMAN

una nota sobresaliente
cursos preparatorios intensivos de verano
INGRESO A LA UNIVERSIDAD:
Medicina - Bioquímica - Agronomía
SECUNDARIOS: Previos y Libres
INSCRIPCION ABIERTA
INICIACION: 27 - 9 - 76
INSTITUTO DE EDUCACION INTEGRAL
San Luis 306 - Tel. 254300 - Mza.
IDEI

EN SAN JUAN
JARDIN PETIT HOTEL
25 DE MAYO 345 - ESTE
Tel. 25025
CATEGORIA ESPECIAL

EN VIVIENDAS, HABLEMOS DE COSAS CONCRETAS...
Desde hace tiempo, el sistema cooperativo para la construcción de viviendas constituye una de las soluciones más concretas para resolver el problema habitacional, por cuanto el esfuerzo de mucha gente se canaliza hacia un objetivo común.
Conciente de esa realidad, la COOPERATIVA 8 DE NOVIEMBRE LTDA. pone en marcha su
PLAN DE VIVIENDAS
SU COOPERATIVA DE VIVIENDA, CONSUMO Y SERVICIOS
8 de Noviembre Ltda.
INFORMES: NECOCHEA 31 - 3er PISO - OFICINAS 9 y 10
TELEFONO 218780
HORARIO DE ATENCION: 9 a 19 Hs.

OXIGENO MEDICINAL
GUARDIA PERMANENTE
Tratamiento de la Obesidad
MAIPU 560 — CIUDAD
TELEFONO 255212
28/8 F|Pte.|A

PAPEL HIGIENICO
BOLSONES DE 48 ROLLOS x 74 mts. .... $ 1.450,—
ALGODON
160 grs. x 20 unidades ..... $ 1.180,—
80 grs. x 25 unidades ..... $ 875,—
ALSINA 1666. Cap. - VENTA POR MAYOR Y MENOR
19 9 F|22|9 A

Entidades de bien público

Club de Leones. — Mañana a las 21.30 se realizará la Primera Reunión de Zona 2 de la región E del distrito "0-1", de clubes de leones. Asistirán los leones presidentes, vicepresidente primero, secretario y tesorero de los clubes de leones de Chacras de Coria, Godoy Cruz, Luján de Cuyo y Mendoza Centro. Oficiará de anfitrión el club nombrado en primer término y en el transcurso de la reunión se evaluarán las necesidades comunitarias detectadas por cada entidad representada, el programa de actividad leonística, los objetivos fijados y la interconexión necesaria para lograr las metas previstas para el ejercicio 76-77.

Rotary Club Las Heras Este. — Fue suspendida la reunión cena que habitualmente realiza los miércoles en razón — se dijo— de haber sido adelantada el 18 del corriente, oportunidad en que recibió la carta constitutiva.

Rotary Club de Chacras de Coria. — Realizará hoy, a las 21, en Piedras y Darragueira, su habitual reunión semanal. En primer término se rendirá homenaje a Chile con motivo de la fecha patria de ese país y posteriormente se continuará con la asamblea anual.

Rotary Club Mendoza. — Celebrará su reunión semanal de trabajo y camaradería hoy a las 21, en el Plaza Hotel. El Secretario, señor Roberto Zabala, leerá el noticioso semanal. Seguidamente, el señor Felipe López García, en sus cinco minutos de información rotaria, disertará acerca de "Hombres, hechos y cosas del Rotary". Será incorporado en calidad de socio activo el intendente de la Municipalidad de la Capital, coronel Guillermo Molina en la clasificación "Fuerzas Armadas: artillería"; presentado por el señor Ambrosio Gilardi. Finalmente, el señor Roberto M. Zara desarrollará el tema "La semana de la comprensión mundial". Serán invitados especiales el ministro de Bienestar Social, coronel Carlos Saborido Solier, en su calidad de ex rotario, y el presidente del Rotary Club de Concón (Chile), señor Nicolás Canessa Montt.

También asistirá un grupo de damas de la rueda interna. Previamente, a las 19, sesionará la junta directiva.

Cámara Junior de Godoy Cruz. — Realizará su encuentro semanal de socios hoy, a las 21 en Rivadavia 521, Godoy Cruz. El desarrollo de la reunión se ajustará al siguiente orden: lectura de correspondencia; informe de las áreas de actividad; Organización Local Miembro, El Individuo, La Comunidad; Informe sobre el curso Dirigencia en Acción, en Rivadavia; informe sobre la conferencia "Prevención y abuso de las drogas" que se dictará el lunes y martes próximos y estará a cargo del doctor Luis H. Giménez y personal de la División Toxicomanía de la Policía de Mendoza; informe del coordinador de la Tercera Reunión Zonal, Pedro E. Tallei; y designación de un coordinador para la charla intercámaras.

Club de Leones de Guaymallén. — En una reunión especial celebrada en la sede de Maza 1349, Dorrego, se hizo entrega del acta de compromiso, firmada por todos los socios, a la directora de la escuela "Antonio Giunta", por la cual el club, previa autorización oficial, apadrinará en lo sucesivo a la mencionada escuela. En la misma reunión se rindió homenaje a Domingo Faustino Sarmiento.

Universidades

De Mendoza

Facultad de Arquitectura y Urbanismo. — Informó que hoy continuarán las actividades docentes, interrumpidas debido a los festejos estudiantiles.

ACROW ARGENTINA S.A.
ACROW ARGENTINA S.A.
y su agente para la zona de Cuyo
TECNACRO S.R.L.
tiene el agrado de informar que ha sido designada como distribuidora exclusiva para la provincia de Mendoza de sus equipos y sistemas de almacenamiento
la firma
ANTONIO S. MARCIANESI
España 975 - Tel. 249790 - Mendoza

NUEVO RECORD EN EXPORTACION DE CUEROS
U$S: 2.320.000

BAC pub. s.a.
Desde Mendoza, en 10 meses (Octubre de 1975 a Agosto de 1976), hemos establecido otro récord en exportación de CUEROS VACUNOS CURTIDOS a diferentes mercados del mundo: 2.320.000 dólares, divisas para el País y prestigio para la Industria Argentina.
Nuestro agradecimiento al BANCO DE MENDOZA, BANCO UNION COMERCIAL E INDUSTRIAL y ADMINISTRACION DE ADUANAS, por el eficiente apoyo brindado.
CURTIEMBRE MENDOZA S.A.
EMPRESA NETAMENTE DE CAPITAL MENDOCINO
Carril Rodríguez Peña y Pescara
Gutiérrez - Mendoza

LOS ANDES
Fundado el 20 de Octubre de 1882 por el Dr. Adolfo Calle
Directoras:
Carmen Usandivaras de Calle
Elcira Videla de Schiappa de Azevedo
MENDOZA, MIERCOLES 22 DE SETIEMBRE DE 1976

El tema turismo siempre es actual

Nadie ignora que el fomento del turismo en sus más diversas manifestaciones necesita de una permanente actualización que, en realidad, es una adaptación a las circunstancias cambiantes del panorama socio económico. Pero debe contarse como factor positivo el hecho de la persistencia con que se insiste en la tarea beneficiosa de volver sobre el tema. Ello ocurre no solamente en cuanto a la práctica continuada de las actividades turísticas, sino también con la elaboración de planes y programas, que si bien no siempre llegan a buen término demuestran al menos buenas intenciones.

Lo cierto es que el problema turismo está latente en cualquier circunstancia. Desde la más encumbrada responsabilidad del área respectiva, se han expresado ideas acerca de estas modificaciones verificadas en la actualidad en comparación con las características de otros tiempos. El factor económico es el de mayor gravitación en el cambio, a tal punto que ahora empezó a preocupar la exigencia de ofrecer normas reglamentarias para regir al turismo practicado con casas rodantes y carpas.

La crecida cantidad de personas que se han enrolado en este tipo de turismo, ha logrado llamar la atención de las autoridades. Se trata de no provocar el desaliento o la deserción, sino por el contrario crear medidas que contribuyan a incentivar y perfeccionar el sistema. Se estima que esta modalidad no conspira contra el desarrollo de la hotelería, pues bien conducida es un verdadero complemento.

La práctica del cámping constituye una etapa a la cual no todos pueden llegar. Una familia necesita estar espiritualmente preparada a ese fin, de tal manera que se realice un trabajo en equipo sin ninguna exclusión en el grupo familiar. Tiene un contenido distinto que solamente se disfruta cuando se está en pleno conocimiento de la forma de vida propia de esta actividad y la llamada "conciencia turística" se moldea con esos elementos. Dadas esas condiciones, no existen dudas acerca de felices resultados.

Se trata, pues, de adaptar nuestros lugares turísticos con las comodidades tendientes a lograr facilidades a quienes prefieren esta clase de turismo. La instalación de servicios sanitarios en lugares estratégicos y la búsqueda de la protección necesaria a la seguridad de los grupos turísticos, representan la finalidad primordial. La experiencia indica la inconveniencia de acampar en cualquier lugar elegido al azar y en forma aislada. Es recomendable impulsar la radicación de contingentes que comparten los elementos existentes aumentando así el placer del descanso anual.

Esta preferencia no descarta a quienes se pronuncian en favor de la permanencia en hospedajes, cuyo número no es despreciable según se desprende de la experiencia. El fomento a la hotelería debe seguir sin modificaciones y en este sentido es todavía apreciable lo que puede realizarse. Indudablemente la realización del Mundial 78 beneficiará a algunas provincias con la construcción de nuevas instalaciones destinadas al albergue de turistas.

En cualquiera de los casos mencionados, es imperioso no resignar esfuerzos en lo referente a promoción de los lugares turísticos. En este aspecto subsisten las influencias dirigidas a impulsar las corrientes turísticas hacia o desde el exterior o, por el contrario, realizar una acción en favor de la permanencia en lugares del interior del país. Ambas gestiones son trascendentes, pero en lo relacionado con la promoción de nuestras propias riquezas turísticas es conveniente hacer una mención especial.

No faltan las expresiones de admiración cuando muchos viajeros llegan a Mendoza y tales exclamaciones materializan un fenómeno bastante común entre nuestros habitantes. En realidad el trabajo de promoción en estos aspectos no tiene la fuerza suficiente y se pierde la posición ideal que es el conocimiento de los argentinos de su propio país. Sigue sin variantes el desplazamiento del turismo nacional hacia puntos consabidos, sin verificarse la elección de otros lugares de indudable valor.

Resulta, entonces, de gran trascendencia la conjunción de esfuerzos oficiales y privados en favor de un turismo más accesible a todos los sectores sociales. No es aventurado afirmar que no faltan programas, sino la firme decisión de llevar adelante una tarea permanente dirigida a incentivar este beneficio colectivo, cuyas principales ventajas resultan cada vez más necesarias.

La Liga de Lucha Contra el Cáncer celebró el "Día de la Sanidad"

Coincidente con la celebración del Día de la Sanidad, la Liga Mendocina de Lucha Contra el Cáncer "Joao Schiappa de Azevedo" agasajó al personal y colaboradores del Instituto de Oncología "Doctor Floksztrumpf".

A la reunión asistieron el presidente de la Liga Mendocina de Lucha contra el Cáncer, señor Francisco Díaz Telli; el director del Instituto de Oncología, doctor Carlos Rufino; la titular del Cuerpo de Voluntarias, señora Elcira Videla de Schiappa de Azevedo; la asesora técnica de ese cuerpo, doctora Adelina Castillo de Rufino; el asesor contable de la Liga, señor Jorge Franceschini; el señor Juan Carlos Schiappa de Azevedo; profesionales, personal y voluntarias del Instituto.

Dos oradores significaron el valor espiritual del agasajo. El doctor Rufino ubicó su exposición en la acción social-solidaria del personal que trabaja junto a los profesionales del Instituto y en beneficio de los pacientes que se asisten, y el señor Díaz Telli afirmó que en "un plazo no mayor de 90-120 días tendremos en funcionamiento la unidad de cobaltoterapia, que posiblemente podemos catalogar como la más importante de Latinoamérica, lo que es un gran orgullo para la Liga Mendocina de Lucha Contra el Cáncer, el Instituto de Oncología y la provincia de Mendoza".

El doctor Rufino dijo entre otros conceptos: "El 21 de setiembre se festeja el Día de la Sanidad, que amplía el concepto (la otra recordación es el 14 de julio, Día del Enfermero) de trabajo en equipo. Vale decir que todos los miembros de todas las instituciones de todo el quehacer de la salud, están integrados por un mecanismo coordinado. Esto significa que todas las piezas de ese engranaje son importantes, no solamente las enfermeras, sino además las que ejecutan y planean los tratamientos o rigen las empresas médicas. Toda persona que está dentro de ese equipo, de ese gran engranaje que es la medicina, hacen un alto en el camino para festejar el Día de la Sanidad".

Con respecto al Instituto, expresó: "Nuestro objetivo quiere ir más lejos, no solamente curar al que podemos tratar de curar o mejorar al que no podemos curar. Queremos prevenir de esta enfermedad a todas las personas de nuestro medio, es decir, que la función de servicio tiene una función de preservar la salud antes que el paciente o que el ser humano caiga en esta desgraciada enfermedad".

"En este instituto todos los miembros trabajan y desarrollan una actividad. A las enfermeras debo decirles que diariamente los pacientes nos paran en los pasillos para expresar su agradecimiento y satisfacción por la tarea que ustedes cumplen.

"Eso es importante si recordamos que los pacientes no solamente son enfermos físicos, sino enfermos que tienen una enorme carga de dolor espiritual. Hasta que alguien se acerque a ese ser humano que tiene la enorme tragedia del mal con su carga afectiva con su persona, con su medio familiar-social. Comprende que él no está solo, sino que hay otros seres que valen por él para devolverle la salud, la tranquilidad, la paz espiritual. Todos esos son dones preciosos que no se regalan, sino que los tiene cada individuo y lo desarrolla en la medida de sus posibilidades".

Cobaltoterapia

Al concluir el mensaje del doctor Rufino, el señor Díaz Telli expresó que "hace un año nos debatíamos en una coyuntura de la cual no sabíamos cómo salir y nos sentíamos impotentes frente a la magnitud del hecho que teníamos que resolver. Afortunadamente,

La presidenta del Cuerpo de Voluntarias, señora Elcira Videla de Schiappa de Azevedo, entrega un presente a una de las enfermeras del Instituto de Oncología, doctor Floksztrumpf.

la acción de nuestros antecesores en la gestión de la conducción de la Liga, nos iluminó, y la resolución resultó fácil.

"En lugar de quedarnos estáticos frente al avance vertiginoso de la ciencia y tecnología, el espíritu del doctor Floksztrumpf, de don Emilio Oleachea, de don Joao Schiappa de Azevedo, de don Eugenio Erochevsky, nos hizo dar el gran paso y nos embarcamos en lo que hoy, ya más tranquilos, podemos decir la gran aventura.

"Resolvimos marchar paralelamente con el avance de la ciencia y la tecnología. Adquirimos, a pesar de todas las circunstancias apuntadas, un nuevo equipo de cobaltoterapia que, más las inversiones necesarias para instalarlo en este Instituto, los valores actuales sobrepasan los 4.000.000.000 de pesos.

"Si hoy tuviéramos que enfrentar un problema de idénticas características posiblemente no podríamos encararlo. Con la colaboración magnífica de un sinnúmero de donantes (muchos anónimos), el crédito bancario, las donaciones de algunos bancos, la fe inquebrantable del Cuerpo de Voluntarias y su trabajo fecundo; la ayuda y su labor sin desmayos del director del Instituto con la colaboración de los profesionales que nos secundan; la acción de la comisión directiva y el maravilloso cuerpo de enfermeras, que con su labor, dedicación, su amor puesto todos los días en favor de los servicios que presta el Instituto y teniendo como objetivo final combatir este flagelo que nos preocupa, dimos marcha a este proyecto y hoy a modo de homenaje a ese cuerpo de enfermeras quiero anunciar en nombre de la comisión directiva y del Cuerpo de Voluntarias de la institución que en un plazo no mayor de 90 a 120 días tendremos en funcionamiento la unidad de cobaltoterapia, que posiblemente podemos catalogarla como la más importante de Latinoamérica, lo que es un gran orgullo para la Liga Mendocina de Lucha del Cáncer, el Instituto y Mendoza".

Como cierre del acto concretado en la Biblioteca del Instituto de Oncología, la presidente del Cuerpo de Voluntarias, señora Elcira Videla de Schiappa de Azevedo, y las damas integrantes de ese cuerpo, obsequiaron con presentes al personal y colaboradoras del Instituto de Oncología.

El director del Instituto de Oncología, doctor Carlos Rufino expresa el valor espiritual-material de la acción social y solidaria del personal que trabaja junto a los profesionales de la medicina.

Hubo ayer una reunión de gabinete

Durante parte de la mañana de ayer estuvo reunido el gabinete provincial, con la presencia del gobernador, brigadier mayor (RE) Jorge Sixto Fernández, los ministros del Poder Ejecutivo, secretario general y asesores de gobierno, así como el secretario de Planeamiento y Coordinación.

En su transcurso el mandatario fijó pautas destinadas a la confección del Proyecto de Presupuesto y Cálculo de Recursos para 1977, de acuerdo con las directivas dadas por la Secretaría de Hacienda de la Nación.

Sin variantes en el Mercado de Vinos

Se mantienen sin variantes los precios que determina la Comisión del Mercado de Vinos local.

Los mismos son de: $ 2.250 por hectolitro para los tintos de corte; $ 1.650 para los tintos expedición; $ 1.850 para los blancos y $ 1.350 para los criollos.

En cambio, los promedios logrados en 167 contratos registrador ayer y que comprenden operaciones concertadas en los últimos 30 días, fueron los siguientes: Tintos: $ 1.518,82 por hectolitro; Criollos $ 1.245,98 incluyendo vinos tipo clarete y Blancos $ 1.586,36.

Agua, cloacas y asfalto para el barrio UJEMVI

UJEMVI, Unión Judiciales - Estatales - Magisterio para la Vivienda, informó a los adjudicatarios y preadjudicatarios del Barrio Jardín Norte sobre diversas gestiones realizadas.

Con respecto a la conexión de una red de agua por parte de Obras Sanitarias, en una reciente entrevista con funcionarios de la empresa estatal, se informó que en el término de 10 días se realizará la obra de empalmes y en quince días más, aproximadamente, se contará con la provisión de agua necesaria.

Sobre el asfalto de las calles internas del barrio, se comunicó que una vez realizada la conexión de agua, se estará en condiciones de iniciar la obra, que se encuentra suspendida debido a la realización de la prueba de presión del servicio de agua corriente.

En relación al tema cloacas, el consejo directivo ha mantenido reuniones con varias entidades interesadas en dar solución al problema de la red cloacal. De no llegarse a un acuerdo satisfactorio, UJEMVI, pondrá en marcha la obra en forma individual. Se recordó a los preadjudicatarios de las manzanas 1 a 14 que deberán concurrir a la brevedad a firmar las carpetas correspondientes.

También se informó que han sido presentadas en la sucursal Mendoza del Banco Hipotecario, las carpetas de los adjudicatarios de las manzanas 9, 10, 11 y 12, las que una vez aprobadas permitirán la entrega de viviendas.

Por su parte, los adjudicatarios de las manzanas 13, 14 y 15, deberán completar la documentación requerida por el Banco.

Convocan a integrar un sistema nacional de oferta exportable

Exportadores y cámaras empresarias de Mendoza y San Juan participaron de una reunión convocada por la Bolsa de Comercio de Mendoza, en cuyo transcurso se informó sobre las características del registro nacional de exportadores para la oferta de productos en todos los mercados del mundo por el sistema de computación.

En la oportunidad también se formularon algunos anuncios relativos a la visita que hará el secretario de Comercio Exterior de la Nación, doctor Fraguio, a Mendoza, durante los días 12 y 13 de octubre próximo, para reunirse con el sector exportador de la provincia y recoger inquietudes y requerimientos.

La reunión con los exportadores tuvo lugar en el salón del directorio de la Bolsa de Comercio y fue presidida por el titular de la entidad, doctor Alfredo Carlos Gabrielli. Asistieron, entre otros, el vicepresidente y el gerente comercial del Banco de San Juan, señores Silvio Meglioli y A. Balmaceda, respectivamente; el señor Dalla Torre, en representación del Ministerio de Economía de Mendoza; el señor Norberto Cipitelli, por Bodegas y Viñedos Giol; el presidente de OLAVU y directivo del Centro de Bodegueros de Mendoza, doctor Rodolfo Reina Rutini; el señor Germán Darío Manzolillo, por el Banco de los Andes; el señor Horacio Ilardo, por la Sociedad Productores y Exportadores de Frutas Frescas, y representantes de cámaras y entidades vinculadas con el comercio exterior, así como empresarios de distintos puntos de la provincia.

Representantes de la Bolsa de Comercio explican el sistema

Estancamiento argentino

La apertura del acto estuvo a cargo del presidente de la Bolsa de Comercio, doctor Alfredo Carlos Gabrielli, quien se refirió a la importancia de las exportaciones y abundó en antecedentes relativos al estancamiento que ha sufrido el sector. Recordó que en 1940 la Argentina participaba con el 2 por ciento en el comercio mundial, señalando que después de la Segunda Guerra Mundial se produjeron cambios y transformaciones fundamentales en el comercio internacional y en la misma economía interna de las naciones. "Otros países —dijo— como Canadá, Australia y Nueva Zelandia, se pusieron a tono con la evolución operada en el intercambio mundial, mientras nuestro país se estancó". Agregó que mientras Canadá, que en 1940 exportaba menos que la Argentina, alcanzaba en 1975 los 35.000 millones de dólares, nosotros seguíamos en los 3.000 millones. Citó también el caso de Japón, que en 1960 exportó por 5.000 millones para trepar en 1975 a los 55.000 millones de dólares. Destacó el caso de Dinamarca, un país pequeño en dimensión física que actualmente exporta más que la Argentina.

Señaló que en estos momentos coinciden una serie de factores favorables al desarrollo de las exportaciones, no sólo porque existe mayor conciencia exportadora sino también porque se ha logrado avanzar en la implementación de medidas promocionales tanto en el sector público como en el privado.

Seguidamente pasó a explicar el sistema de información comercial implantado por el Banco de Boston a través del intercambio de información computorizada, mediante la cual el exportador puede transmitir su oferta de productos a todo el mundo para obtener respuesta en forma prácticamente inmediata. Expresó que la Bolsa de Comercio ha acordado con el Banco de Boston la posibilidad de que el sector exportador de Cuyo pueda participar del registro de oferta sin cargo alguno, incorporándose así un sistema que está conceptuado como el más moderno.

Alcance internacional

Posteriormente habló el asesor de la Bolsa de Comercio, doctor Rubén William Vilches, quien destacó que la Bolsa de Comercio ha ofrecido constituirse en receptora en Cuyo de la oferta de productos regionales para transmitirla por télex a Buenos Aires e ingresar al sistema. Explicó el doctor Vilches el mecanismo del sistema y sus alcances, que se canalizan a través de sucursales, agencias, embajadas, consulados y consejerías distribuidos en todo el mundo. Afirmó que en esta forma es posible obtener respuesta a una oferta en tres días, circunstancia que establece una gran diferencia con el sistema utilizado hasta ahora, que por su demora generalmente trae respuestas totalmente desactualizadas.

Dijo también que el sistema se complementa con la revista "América Latina Ofrece", que será editada por el Banco de Boston y distribuida por todos los mercados del nuevo y viejo mundo con la oferta del mes. Expresó que mediante esta concertación Mendoza afirma su posición de líder en la promoción de las exportaciones, tarea que tiene en la Escuela de Exportación un instrumento idóneo de especialización.

En este mismo orden de cosas anunció el doctor Vilches que el Banco de Boston ha habilitado un espacio en su sede central para la exposición de productos exportables de Cuyo, invitando a los empresarios a participar en forma gratuita de este servicio promocional.

Visita de Fraguio

Finalmente expuso el representante del Ministerio de Economía de la Provincia, señor Dalla Torre, quien anunció la visita del secretario de Comercio Exterior, doctor Fraguio, a la provincia para el 12 de octubre. Expresó que el funcionario tiene el propósito, a través de estos contactos con los exportadores del interior del país, de conocer la problemática de cada región o provincia para arbitrar las soluciones que posibiliten un desarrollo más efectivo del sector. Anticipó que a tales efectos se organizarán mesas de trabajo y sugirió la necesidad de que los distintos sectores interesados se preparen para exponer inquietudes y requerimientos al secretario de Relaciones Internacionales.

En relación con esta visita se informó que antes de fin de mes se realizaría en la Bolsa de Comercio de Mendoza una reunión previa para organizar el trabajo, de manera de poder ofrecer al secretario de Comercio Exterior un panorama claro de la situación.

Echazú dio nuevos detalles sobre la reunión de Tucumán

Fijóse el calendario escolar para 1977

Para referirse a la asamblea del Consejo Federal de Educación, realizada recientemente en Tucumán, tema que había generalizado ya ante los periodistas, el titular de la cartera de Cultura y Educación se reunió con los periodistas acreditados ante la Casa de Gobierno, ayer en horas de la tarde.

La conferencia también sirvió para que el coronel Juan Esteban Echazú se despidiera de los hombres de prensa, a quienes agradeció "la colaboración que han prestado a mi gestión, que dejo para reincorporarme a mis tareas de jefe del Distrito Militar 51".

El nuevo ministro del área asumirá mañana, a las 12. El doctor Carlos Orlando Nallim será puesto en funciones por el titular del Poder Ejecutivo, brigadier mayor (RE) Jorge Sixto Fernández.

El primer despacho

El coronel Echazú dijo que el primer despacho de la asamblea fue el referido a los fines, objetivos y agentes de la educación.

"Con respecto a los fines —dijo el ministro— los conceptos con que se definieron son los siguientes: el fin de la educación de la Nación Argentina es la formación integral y permanente del hombre, capaz de dirigir su conducta en función de su destino trascendente, como protagonista, creador, crítico y transformador de la sociedad en que vive, al servicio del bien común, conforme con los valores de la moral cristiana, de la tradición nacional y de la dignidad de ser argentino".

En cuanto a los objetivos generales, el coronel Echazú aclaró que el despacho de la región Cuyo fue orientador ya que mucho de lo aprobado fue propuesto por la región.

Entre otros enunciados se mencionó: preparar al hombre para asumir los valores ético-religiosos de su destino trascendente; capacitar para el conocimiento, valoración y desarrollo de la cultura nacional y de la realidad histórico-social del país; sensibilizar al hombre para la apreciación de los valores estéticos y estimular la capacidad de creación artística; contribuir a consolidar las instituciones de la República, su seguridad y la vigencia del orden jurídico y social, etc.

En lo referente al tema de los agentes de la educación, se aprobó que desempeñan tales funciones la familia, el Estado, la Iglesia Católica, Apostólica y Romana, otras confesiones religiosas reconocidas oficialmente, las asociaciones con personería jurídica y las personas de existencia visible que reúnan las condiciones de idoneidad y demás requisitos que establezca la legislación vigente.

Les corresponde ejercer "todos los actos idóneos para el cumplimiento de los fines y objetivos de acuerdo con su propia naturaleza: participar en el planeamiento educativo conducido por el Estado; crear, sostener y organizar instituciones educativas y participar de los presupuestos estatales cuando efectivamente concurran al logro del bien común.

El titular de la cartera de Cultura y Educación se refirió ampliamente a los temas tratados en la asamblea del Consejo Federal de Educación.

Coordinación de acciones

Otro de los temas sobre los que se expidió la asamblea del Consejo Federal de Educación, fue el de coordinación de acciones entre las jurisdicciones nacional y provincial.

La propuesta elaborada establece que se debe ir realizando en forma "efectiva y gradual", la transferencia de los servicios educativos de la Nación a los Estados provinciales, para poder lograr que en pocos años el Ministerio nacional descentralice la administración de sus funciones educativas para que continúe dictando la política a seguir en todos los niveles de la enseñanza.

En el proceso que se cumplirá se han señalado dos etapas: la de coordinación y la de transferencia. En las acciones que lo permitan se irá realizando una paulatina regionalización.

"En Mendoza —dijo el ministro Echazú— ya se ha iniciado la primera etapa con la designación del delegado nacional y la actividad que se ha cumplido es la elaboración de contenidos mínimos para la enseñanza primaria con docentes de las distintas jurisdicciones con sede en la provincia".

Perfeccionamiento

Se dejó expresamente aclarado que los planes de perfeccionamiento docente deben elaborarse de acuerdo con las modalidades y programas de cada provincia, pero, la centralización de información y el apoyo técnico y económico quedará en manos de la Nación.

Las características a que se deberá ajustar el Sistema Nacional de Perfeccionamiento Docente, serán: igualdad de oportunidades, continuidad, funcionalidad, graduación, proyección, flexibilidad, elegibilidad, integración y motivación.

Contenidos mínimos

Respecto de los contenidos mínimos, el coronel Echazú expresó que la asamblea había considerado que era imprescindible, antes de tratar el tema para la enseñanza primaria, que estuvieran aprobados los objetivos de niveles y de ciclos y que de acuerdo con ellos debían prepararse los contenidos mínimos. "En consecuencia esto ha quedado como tarea a realizar —dijo el ministro—. Este tema dará motivo a la próxima asamblea del Consejo que se hará en La Plata dentro de los 45 días siguientes".

Otros temas considerados fueron la actualización de la legislación vigente sobre escuelas de frontera y la creación de un sistema federal de planificación de construcciones escolares.

Finalmente el coronel Echazú dio a conocer los detalles más importantes del Calendario Escolar para 1977, aprobado en la reunión de Tucumán.

Las clases, en los establecimientos dependientes del Consejo Nacional de Educación, se iniciarán el 7 de marzo de 1977 y finalizarán el 7 de diciembre; en los establecimientos del Ministerio de Cultura y Educación y del CONET, las clases comenzarán el 14 de marzo y finalizarán el 30 de noviembre.

El receso escolar de invierno se prolongará desde el 18 al 29 de julio.

Las escuelas de temporada comenzarán sus actividades el 1º de setiembre de 1977 y darán por concluido el ciclo lectivo el 25 de mayo de 1978.

Con respecto al 25 de Mayo, 20 de Junio, 9 de Julio y 17 de agosto, los festejos se efectuarán el mismo día, con actos especiales y sin suspensión de actividades el día siguiente.

El día correspondiente o el anterior si este fuera asueto o inhábil, con clases alusivas, se celebrarán las siguientes conmemoraciones: 1º de Mayo, 10 de Junio, 12 de Agosto, 11 de Setiembre, 12 de Octubre y 20 de Noviembre, suprimiéndose los actos que se realizaban en la última hora de clases.

Mercado de Valores

El Mercado de Valores de Mendoza operó por un monto de $ 72.451.168,00, con los siguientes cierres: V.N.A. 1ª serie, $ 1.809,50; V.N.A. 2ª serie, $ 1.809,50; V.N.A. 3ª serie, $ 573,30; V.N.A. 4ª serie, pesos 366,40 y V.N.A. 4ª 2ª serie, pesos 258,80.

El Fondo Cuyano cotizó la cuota parte en 34.6870. La anterior fue de 34.1850.

Adjudicaron registros de escribanos

La Sala Tercera de la Suprema Corte de Justicia de la Provincia dictó una resolución por la que adjudica la titularidad de los siguientes registros: Nº 6 de Capital a la escribana Marta Duarte de Lisandrello; Nº 14 de Capital, a la escribana Teresa Donoso de Padín; Nº 49 de Capital a la escribana Esther Puig de Najul; Nº 79 de Capital a la escribana María Palmira Meca Panelli y Nº 113 de San Rafael, al escribano Jorge Liberto Romera.

Registros vacantes. — Asimismo, el tribunal dispuso declarar vacantes los registros números 39 de Maipú y 157 de Lavalle; números 83 y 219 de Capital, a la vez que se ha abierto un registro en la Oficina de Profesionales del tercer piso, ala norte del Palacio de Justicia, con el objeto de que los interesados se inscriban para optar a los citados registros vacantes, que estará abierto hasta el 13 de octubre próximo inclusive.

Charla sobre generalidades del petróleo

En el salón de actos del Colegio Universitario Central, dependiente de la UNC, se realizará hoy una reunión informativa sobre el tema "Generalidades del petróleo", presentada por la empresa Yacimientos Petrolíferos Fiscales. La charla se desarrollará a partir de las 9 y se repetirá a las 21, para facilitar que sea escuchada también por alumnos de los cursos nocturnos.

La disertación ha sido preparada por la división Relaciones Públicas de YPF y estará a cargo del señor Roberto Zuviría.

La charla, especialmente orientada para alumnos de los cursos superiores, será ilustrada con láminas, planillas estadísticas, maquetas, herramientas de perforación, muestras de rocas petrolíferas, fósiles marinos y roca madre del petróleo y se proyectará un cortometraje sobre temas afines.

La implantación de viñedos fue tratada en Corrientes

Se analizará la renuncia del síndico de Giol

Regresó de Corrientes, donde participó de la reciente reunión nacional de ministros de Economía y secretarios de Agricultura, el titular de Economía en el orden provincial, ingeniero agrónomo Félix Carlos La Red.

En declaraciones a los periodistas dijo que en el transcurso del cónclave se abordaron extensamente problemas de desarrollo regional y se evaluaron distintos proyectos vinculados con esa área.

El ministro intervino en el debate para señalar aspectos de los factores agrícolas que inciden sobre la marcha de nuestra provincia y también de todo Cuyo, con especial referencia a la vitivinicultura. Suministró un diagnóstico de la situación del agro en Mendoza y mencionó los problemas que afectan su desarrollo.

Anticipó que la delegación mendocina presentó un trabajo realizado sobre la base de un estudio efectuado por el Instituto de Economía y Administración de la Facultad de Ciencias Agrarias de la Universidad Nacional de Cuyo referido, precisamente, al tema antes mencionado: "El diagnóstico de la situación agrícola de Mendoza".

A ese tópico se le incorporó con especial énfasis —dijo— las tarifas para riego agrícola, aplicación estricta de la ley de mercados para que el productor pueda solucionar problemas de interrelación entre productor-consumidor, factores que hacen al desarrollo zonal, etc.

Afirmó el ingeniero La Red que también fueron considerados otros aspectos fundamentales para la economía cuyana como la administración de viñedos, sobre cuyo particular las provincias de La Rioja, La Pampa, Salta y Río Negro se opusieron, presentado un proyecto de expansión vitivinícola al que Mendoza se opuso totalmente, motivo por el cual —afirmó— la delegación cuyana presentó una ponencia de limitación total de plantación de nuevos viñedos. Acotó que el tema fue debatido ampliamente y que al final no hubo resolución. Las actuaciones sobre el particular, como es lógico, fueron elevadas al Ministerio de Economía de la Nación, que finalmente las llevará a consideración del Poder Ejecutivo.

Río Colorado

También se presentaron varios proyectos sobre el uso de caudales del Río Colorado, así como la realización de obras de captación para fines agrícolas, a lo que se opuso igualmente Mendoza, por considerar que tales proyectos implicaban un uso de los beneficios del aludido cauce, más aún cuando ello era de resorte exclusivo de la próxima reunión de gobernadores de las provincias ribereñas y, en tal caso, de la decisión superior del Ministerio del Interior.

Síndico de Giol

Sobre los términos de la renuncia elevada oportunamente por el síndico de Bodegas y Viñedos Giol, doctor José Videla Vallee, donde señala "la falta de contestación hasta la fecha de oficios librados por el juez federal en el proceso incoado contra Cafiero y otros, algunos de los cuales están en la empresa desde el 18 de junio de 1976", respondió "no conocer los fundamentos de la dimisión", ya que ha regresado anteanoche de la reunión de ministros realizada en Corrientes. Afirmó seguidamente: "Voy a interiorizarme del problema y efectuar algunas consultas, tras lo cual si corresponde daré mi opinión".

Arriba hoy el historiador Enrique Barba

Hoy arribará a nuestra provincia el presidente de la Academia Nacional de la Historia, doctor Enrique M. Barba, y el académico profesor Andrés Allende. Los visitantes se entrevistarán con autoridades civiles y militares, con quienes considerarán temas relativos al próximo congreso de historia regional a realizarse el próximo año.

Se trata del congreso que cada dos años realiza la Academia. El primero abarcó el Norte, el segundo la Patagonia y el tercero, el Litoral. El cuarto encuentro comprenderá las provincias de Santiago del Estero, Córdoba, Catamarca, La Rioja, San Juan, San Luis y Mendoza.

La comisión organizadora está integrada por los académicos Edmundo Correas, presidente, y Andrés Allende, Carlos Segretti, Horacio Videla y Atilio Cornejo.

Asuntos Laborales

Citación. — El señor Fernando Carols Donaire deberá concurrir a la oficina de Accidentes de la Delegación Regional Mendoza del Ministerio de Trabajo (San Martín 2160, ciudad), cualquier día hábil de 7.30 a 13, a efectos que se le hará conocer.

"Pedimos a la juventud renueve sus esperanzas en el futuro"

Mensaje de Ramírez Dolan en el Día del Estudiante

Con motivo de celebrarse ayer —21 de setiembre— el Día del Estudiante, el ministro de Gobierno de la Provincia, comodoro Teófilo Ramírez Dolan, dirigió al mediodía un mensaje a la juventud, por medio de la red local de emisoras de radio y televisión.

Transcribimos a continuación, el texto de su alocución:

"Este 21 de setiembre, tradicionalmente considerado como el Día del Estudiante, el Gobierno de la Provincia, por mi intermedio, quiere hacer llegar un mensaje a toda la juventud mendocina.

"Hemos querido llegar a todos los jovenes, no sólo a los estudiantes, para hacer algunas reflexiones sobre el lugar trascendente que entendemos les corresponde ocupar en nuestra sociedad.

"Lo hacemos también con el propósito de orientarlos, indicándoles al mismo tiempo qué esperamos de ellos.

"Entendemos por juventud, al difícil periodo que oscila entre la adolescencia y la madurez, entre el descubrimiento de la propia individualidad y la consolidación de la personalidad humana, tanto en su dimensión individual como social.

"Nuestra juventud está sufriendo hoy, los efectos de la crisis por la que atraviesa la humanidad occidental. Crisis de valores morales trascendentes, como la entrega desinteresada a los demás, la justicia, la valentía, el autodominio, el respeto por las autoridades naturales y el amor a la Patria y a la familia que cobijan y protegen al hombre.

"Como consecuencia de lo expresado surge la crisis de autoridad, habiendo adoptado en el ámbito político la máscara de la demagogia, haciendo a la juventud objeto de sus halagos, sin recordarle sus responsabilidades ni exigirle el cumplimiento de sus deberes, y en consecuencia, se dejó tentar por ideologías simplistas y utópicas, las que por su falsedad terminaron conduciéndola al desengaño, la frustración o la violencia.

"Frente a la falta de propuestas válidas y de salidas legítimas, muchos jóvenes se vieron tentados de acallar sus tendencias virtuosas y reprimir sus inclinaciones más positivas.

"Otros no supieron asumir los deberes que les eran propios, dejándose llevar por el camino más fácil de la indiferencia, la soberbia o el desenfreno moral, sin hacerse cargo de la responsabilidad a la que habían renunciado sus jefes naturales.

"Ante la crisis política, algunos se dejaron seducir por los halagos demagógicos, creyéndose con derecho a todo y con deber a nada; no supieron medir su responsabilidad para con el bien comunitario, del que pretendieron participar, sin hacer nada por edificarlo.

"Frente a esta situación, el gobierno, que ha debido asumir la conducción de la Provincia para el bien de sus habitantes, se ha creído con el deber de hacer llegar a los jóvenes de Mendoza las siguientes reflexiones:

"No existen en las Fuerzas Armadas dudas, acerca del destino trascendente del hombre, de la dignidad esencial del ser humano. Están convencidas que la Nación es el único ámbito en el que se puede realizar plenamente el hombre; que la familia es el núcleo insustituible de la vida cívica y personal; que la persona sólo se realiza en el ejercicio del autodominio, del coraje y de la justa entrega a los demás miembros del cuerpo social".

"Están convencidas de que el firme ejercicio de la autoridad es absolutamente necesario para el logro del bien común, que la verdad de los principios que hemos asumido justifica acabadamente el ejercicio pleno de los atributos del mando, ya sea este familiar, docente, político o militar; que la autoridad es un servicio desinteresado, en beneficio de aquellos a quienes naturalmente se debe conducir".

"Las instituciones armadas creen firmemente en que la mediocridad y el peculado no deben tener cabida en el orden político; que los derechos sociales tienen su fundamento en los deberes comunitarios; que los beneficios de la convivencia, deben ser distribuidos en la medida de la necesidad, de la responsabilidad y del trabajo de cada uno. Que la demagogia debe ser radicalmente eliminada del orden de la convivencia y que la juventud no debe ser, por lo tanto, objeto de halagos y promesas falsas y engañosas".

"Queremos, en base a estas reflexiones, formular una expresa invitación a toda la juventud, para que se sume con entusiasmo a los actuales esfuerzos para reordenar la Patria, asegurando que en ella se respete la dignidad, la libertad, el derecho de las personas".

"Queremos invitar a todos los jóvenes para que renueven sus esfuerzos y sus esperanzas en el futuro, para que no cedan a la fácil tentación de filosofías ateas y materialistas, para que participen con lo mejor de sus esfuerzos y desde sus puestos de trabajo den lo mejor de sí y tengan el derecho de participar de los felices resultados".

"En nombre del gobierno provincial y de este proceso de reordenamiento en que estamos empenados todos, saludamos en su semana de festejos a toda la juventud mendocina. La saludamos y la comprometemos a trabajar duro, para que pueda ocupar el rol protagónico que le tiene asignado el destino para el bien de nuestro pueblo y grandeza de la Nación".

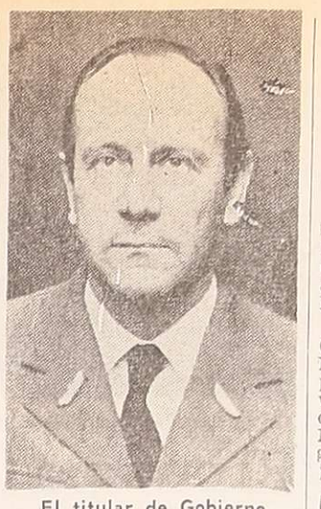

El titular de Gobierno

Disertarán sobre O'Higgins en la Junta de Historia

En el marco de la "Semana de Confraternidad Argentino-Peruana" hoy, a las 19, se ofrecerá una conferencia en la Junta de Estudios Históricos, Montevideo 544.

La presidente del Instituto Cuyano de Cultura Americana, María Sara de Castorino, expondrá sobre "El drama que vivió O'Higgins antes de su encuentro en Mendoza con San Martín". El acto cultural es organizado por la Unión de Mujeres Americanas.

Culto Católico

Iglesia Santa Rita. — Hoy y todos los días 22 de cada mes se cumplirán en este templo los siguientes cultos en honor de Santa Rita: a las 20 se rezará misa y luego habrá oraciones especiales.

El "Día del estudiante" fue celebrado ayer

El Parque General San Martín fue ayer como todos los años, un símbolo de la primavera y también de la alegría de los estudiantes que festejaron su día.

El verde y las flores nuevas se mezclaron con la algarabía de cientos de jóvenes que se congregaron en los prados del parque para un día al aire libre; para un día en que las preocupaciones de los estudios se olvidaron; un día en que la diversión fue el factor común que unió a todos y que estuvo presente en el partido de fútbol, en los juegos, en el simple pic-nic, en el disfrutar de una jornada completamente distinta —por su significado— a las del resto del año.

Primavera, pero también Día del Estudiante que simboliza frescura, dinamismo, empuje. Por eso con la llegada de la primavera se festeja este día y así el renacer de la naturaleza es compartido con muchas esperanzas que con los años quizá se conviertan en realidad.

CUADRO 5

GRAN MENDOZA - SERVICIOS DE AGUA Y CLOACAS

	1970	1971	1972	1973	1974	1975
Población N°Hab.	360.000	365.000	482.00	488.00	500.00	550.000
Población con servicio de agua	333.000	342.000	339.836	353.194	358.868	362.000
Población con cloacas	200.000	208.000	150.962	155.000	160.939	167.620
% Población con servicio de agua	93	94	71	72	72	66
% Población con servicio de cloacas	56	57	31	32	32	31

FUENTE: Parte Anual - O.S.N.

El gráfico muestra cómo se ha ido reduciendo el porcentaje de pobladores del Gran Mendoza con servicios de agua y cloacas, a medida que creció el número de habitantes.

Mendoza y el problema de la contaminación ambiental

Merma en servicios de agua y cloacas

La siguiente nota ha sido extraída de un trabajo sobre contaminación ambiental en el Gran Mendoza, del ingeniero Francisco J. Velázquez y publicado por la Dirección de Estadísticas y Censos del Gobierno de Mendoza.

La contaminación de la atmósfera la producen los contaminantes emitidos por las distintas fuentes. Una vez que el medio está contaminado, no puede purificarse.

Alcanzar una calidad de aire deseada significa un costo elevado y soportado por la sociedad, y es por eso que las autoridades y la sociedad en general deben tomar conciencia de los peligros de la contaminación ambiental. Además, las medidas que se tomen deberán ser apoyadas por todos.

Para implantar un programa de control debe tenerse presentes los siguientes objetivos básicos: preservar la salud y el bienestar del hombre y proteger la vida animal y vegetal. También es necesario mantener la visibilidad requerida en el transporte y lograr que, siempre, el ambiente sea agradable.

Los países industrializados cuentan con normas para la calidad del aire, propuestas años atras y todas esas normas estan dirigidas hacia la proteccion de la salud del hombre.

Ello como norma primaria, y como secundaria, la protección de los efectos contaminantes contra el suelo, el agua, la vegetacion, los materiales, la visibilidad, el confort, el bienestar personal.

Pero no solamente es problema la contaminación del aire. Otro que puede tomar características alarmantes es el de la contaminación de las aguas, y la principal causa de esta contaminación lo constituyen los desagües cloacales e industriales.

Con respecto a la contaminación de origen cloacal y de los desechos, significa el peligro potencial de la presencia de microorganismos patógenos: bacterias y virus. Con respecto a los desagües industriales, se puede decir que la mayoría de las evidentes contaminaciones que se observan en algunos cursos de aguas son atribuibles a ellos.

El empleo cada vez mayor de detergentes, ha dado lugar a que en estos últimos años haya comenzado a producirse indicios de su presencia en fuentes de agua utilizada para abastecimiento, con un tenor de concentración de materia activa que todavía es inferior a lo establecido por normas internacionales. No por eso la situación no es grave y debe dejar de despreocuparnos. Todo lo contrario.

La legislación en materia de aguas contaminadas no es eficiente y la misma no debe dirigirse a imponer corrección total de las situaciones creadas, salvo casos que por su gravedad requieran drásticas medidas, sino que debe impedir, a toda costa, nuevas causas de contaminación, ya que una vez creadas estas es difícil de corregirlas.

Las basuras

Otro problema que trae serios inconvenientes a la salud de la población es el de las basuras, cuando el mismo no se encara debidamente.

Por ello el Tercer Congreso de Saneamiento efectuó una serie de recomendaciones, que se resumen así: Hacer un llamado a las autoridades municipales del país para que consideren y resuelvan el problema de las basuras, eminentemente municipal, con carácter de prioridad por la incidencia que tiene en la salud de la población, realizando esfuerzos que guardan relación con la magnitud del mismo, la capacidad humana, técnica y económica de los municipios.

Agrega que es menester resolver el problema en forma integral, como un solo proceso que comprende acopio domiciliario, recolección, transporte y disposición final.

Los ruidos

Otra plaga social de los tiempos modernos es el ruido. Engendrando oleadas de violencia, el ruido constituye también de un modo notable a atacar al hombre en el trabajo, en la calle, en su propio hogar.

Hay que aplicar una acción muy tenaz y muy diversa en el plano particular, ley adecuada con textos de aplicación, reducción del ruido de la maquinaria empleada en la construcción, reducción de los niveles sonoros admisibles para los vehículos de dos ruedas.

Aquí y allá los nervios del hombre son atacados durante unas 15 horas diarias por el estrépito infernal de las maquinarias, de los automóviles, de las perforadoras neumáticas y de los aparatos electrodomésticos ensordecedores.

Hay que pensar en lo siguiente para entender el problema del ruido: a partir de 120 decibeles, el hombre comienza a sentir dolor a causa del ruido. En una habitación tranquila, el ruido llega a 50 decibeles y a 90 en una calle con gran circulación.

Es necesario reducir hasta el umbral tolerado por el hombre y otros seres de la fauna y flora, la intensidad del ruido, y todos debemos contribuir a ello.

En Mendoza

Estos problemas, llevados a la ciudad de Mendoza, han creado estas situaciones:

El mayor exponente de la contaminación ambiental está dado en la circulación de rodados con motor a explosion. Los diesel contaminan el aire con un humo negro y en algunas arterias, saturadas por el paso de ómnibus, la atmósfera se torna irrespirable.

La zona de mayor contaminación está comprendida por las calles Patricias Mendocinas, y Salta, entre Córdoba y Godoy Cruz y la Casa de Gobierno. Y dentro de ella, las arterias con mayor contaminación son 9 de Julio, San Juan, Patricias Mendocinas, Gutiérrez y Las Heras.

En lo que hace a la recolección de basuras, Mendoza cuenta con un sistema apto, aunque se presentan inconvenientes derivados de recipientes inadecuados que utilizan los vecinos y que causan el derrame en veredas y acequias al momento de su recolección, o por la acción de los llamados "cirujas".

En estos momentos la basura depositada en Campo Espejo (Las Heras) es enterrada utilizando máquinas. Se elimina la contaminación ambiental, pero por la acción de las aguas de lluvias, puede contaminarse todo un acuífero.

Otro problema es la falta de agua suficiente que limpie las acequias y que las basuras queden depositadas en cunetas y sifones.

El agua

En los últimos seis años el porcentaje de población con servicio de agua ha decrecido y ello se debe a las villas inestables creadas en la zona periférica de la ciudad. Estos grupos humanos se abastecen de grifos públicos y no cuentan con servicio de cloacas, lo que significa un foco de contaminación del agua. En 1970, la población con servicio de agua corriente era del 93 por ciento en el Gran Mendoza. En 1975 ese porcentaje llegaba tan sólo al 66 por ciento.

En cuanto al servicio de cloacas, en 1970 el 56 por ciento de la población contaba con él. Cinco años más tarde solamente lo disponía el 31 por ciento de la población.

El consumo medio diario de agua era, en 1970, de 170.000 metros cúbicos, para una población de 360.000 almas. En 1975 el consumo medio diario llegó a 207.600 metros cúbicos, para una población de 550.000 habitantes.

En general, la ciudad de Mendoza no tiene problemas graves de contaminación de aguas. El mayor inconveniente es que, por los declives, el agua pluvial se deposite en el departamento Las Heras, creando allí serios trastornos.

Espacios verdes

Al referirse a la Capital, el estudio dice que la ciudad cuenta con suficientes espacios verdes, los que están relacionados con la cantidad de habitantes. Tenemos 21 metros cuadrados de espacios verdes por habitante, cuando la norma es de 20. A ello hay que sumar las calles totalmente arboladas, que aumentan el bienestar general.

Cobra la Comuna remodelación del alumbrado

La Dirección de Rentas de la Municipalidad de la Capital informó para conocimiento de los vecinos de calle Aristides Villanueva de esta ciudad, que han sido confeccionadas las planillas correspondientes para el rembolso a la comuna de los trabajos de remodelación del alumbrado público en esa arteria.

En consecuencia, se han preparado las boletas pertinentes, que llevan la misma nomenclatura que las de las tasas municipales. Los vecinos podrán concurrir a la sede de la Municipalidad los días que restan de la presente semana, con el fin de verificar el importe de su deuda, la que podrá ser cancelada de inmediato.

En caso de disconformidad, se recuerda que rige un plazo de cinco días de la notificación para apelar la misma.

Entidades culturales

Unión de Mujeres Americanas de la República Argentina. — La filial Mendoza de UMARA ha invitado a una delegación del capítulo Uno del Perú con el propósito de estrechar vínculos de amistad y confraternidad. Con tal motivo han llegado a Mendoza procedentes de Buenos Aires las profesoras Elsa Borghi de Sobrado, Beatriz Proaño de Díaz y la señorita Nélida Carmen Lauria, elegida el año pasado "Mujer Argentina Americanista".

La delegación fue invitada ayer a las 10 a la Sala de la Bandera de los Andes y posteriormente diversos lugares de la ciudad y el Cerro de la Gloria.

Hoy se servirá un almuerzo y a las 19, la señora María Sara L. de Castorino dará una conferencia en la Junta de Estudios Históricos, Montevideo 557, ciudad, sobre "El drama que vivió O'Higgins antes de su encuentro en Mendoza con el general San Martín".

Jura mañana su cargo el doctor Carlos Nallim

Durante un acto que se cumplirá mañana, a las 12, en la Sala de la Bandera de los Andes, jurará su cargo el nuevo ministro de Cultura y Educación de la Provincia, doctor Carlos Orlando Nallim.

Presidirá la ceremonia el gobernador de la Provincia, brigadier mayor (RE) Jorge Sixto Fernández y han sido invitados ministros del Poder Ejecutivo, miembros de la Suprema Corte, autoridades militares y eclesiásticas.

El doctor Nallim remplaza en esas funciones al actual titular, coronel Juan Esteban Echazú, que las venía ejerciendo en acto de servicio. El coronel Echazú retorna a su cargo de jefe del Distrito Militar 51 Mendoza.

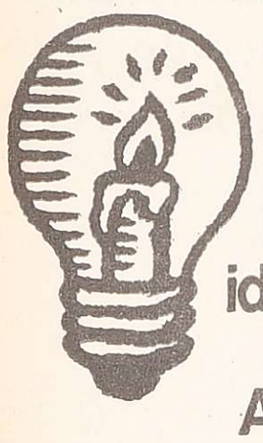

La mejor idea de hoy: vender Alfombras Atlántida.

Porque una Alfombra Atlántida es mejor hasta en su precio.

Y porque en su gran variedad: 9 texturas diferentes y 57 colores, está la que a usted le conviene vender.

Decídase. El tiempo le dará la razón.

Converse con nosotros y mañana venderá Atlántida en su negocio.

INDIAN CARPET ANDINA

Videla Castillo 2675 - Mendoza - Tel. 230288

Ventas en Distribución únicamente. Solicite muestrarios y lista de precios.

colorín es pintura.

Central Fotográfica

DISTRIBUIDORES MATERIAL FOTOGRAFICO

EN SU NUEVO LOCAL SAN JUAN 1392

F|Pte,|A

CASFEC

CASFPI

SUBSIDIOS FAMILIARES

AUMENTOS

a partir del 1° de setiembre de 1976

	COEFICIENTE 1	COEFICIENTE 1,20
	Todo el país menos zona sur.	Provincias de Río Negro, Neuquén, Chubut, Santa Cruz y el Territorio de Tierra del Fuego, Antártida e Islas del Atlántico Sur.
ESPOSA	$ 860.-	$ 1.032.-
HIJO	$ 860.-	$ 1.032.-
HIJO INCAPACITADO	$ 1.720.-	$ 2.064.-
ESCOLARIDAD PRIMARIA	$ 860.-	$ 1.032.-
ESCOL. PRIMARIA FAMILIA NUMEROSA	$ 1.300.-	$ 1.560.-
ESCOL. MEDIA y SUPERIOR	$ 1.400.-	$ 1.680.-
ESCOL. MEDIA y SUP. FAMILIA NUMEROSA	$ 2.100.-	$ 2.520.-
FAMILIA NUMEROSA	$ 860.-	$ 1.032.-
MATRIMONIO	$ 20.000.-(*)	$ 20.000.-(*)
NACIMIENTO	$ 56.000.-(*)	$ 56.000.-(*)
ADOPCION	$ 56.000.-(*)	$ 56.000.-(*)
AYUDA ESCOLAR PRIMARIA	$ 860.-	$ 1.032.-
PRENATAL	$ 860.-	$ 1.032.-
ANUAL COMPLEMENTARIA DE VACACIONES	Pago doble en enero de cada año de las asignaciones familiares mensuales, incluida la prenatal.	
MATERNIDAD	Licencia de 90 días que comprende preparto y postparto, con goce de sueldos, sin descuentos.	

(*) Estos importes rigen a partir del 31 de agosto de 1976, inclusive.

APORTES

12 o/o sobre el total de la remuneración que percibe el trabajador, inclusive los menores de 18 años, sin límite de sueldo

Para solicitar informes y formularios dirigirse a

CAJA DE SUBSIDIOS FAMILIARES PARA EMPLEADOS DE COMERCIO
Paraná 451 - 1302 Buenos Aires

CAJA DE SUBSIDIOS FAMILIARES PARA EL PERSONAL DE LA INDUSTRIA
25 de Mayo 645 - 1002 Buenos Aires

MINISTERIO DE BIENESTAR SOCIAL DE LA NACION
SECRETARIA DE ESTADO DE SEGURIDAD SOCIAL

AVISOS FUNEBRES

SEPELIOS

ISABEL GALVEZ DE MARTINEZ
Q. E. P. D.
Falleció el 21-IX-1976

Su esposo: Ramón Martínez Luna; sus hijos: Hermelinda Olga, Isabel Antonia y Ramón Fernando; sus hijos políticos: **Humberto Marigliano, Juan Antonio** Cremaschi y Edith Gomina; sus nietos: Cecilia, Diana y Humberto Marigliano, Juan Carlos y Rodolfo Cremaschi, Patricia, Roque y Jorge Martínez; hermanos políticos, sobrinos y demás familiares, participan con pesar su fallecimiento e invitan al sepelio de sus restos, hoy a las 16 hs. en el cementerio de Buen Orden. Casa mortuoria: calle Santa Rita, Montecaseros, San Martín. Se ruega no enviar coronas y destinar su importe al Hospital Regional General San Martín. Servicio Cocheria Flores de S. Flores. San Martín. 22|9|F|29151|22|9

ISABEL GALVEZ DE MARTINEZ. - Q.E.P.D. - Falleció el 21-IX-1976. - Jorge F. Gomine, Arturo Muñoz, Manuel Perea, Raúl Arco y sus respectivas familias, participan con profundo dolor su fallecimiento e invitan a acompañar sus restos. 22|9|F|29152|22|9

ISABEL GALVEZ DE MARTINEZ. - Q.E.P.D. - Falleció el 21-IX-1976. - Sus hermanos políticos: María Gálvez de Carrasco y Francisco Carrasco; sus sobrinos: Bianca, Elena, Edelmira, Francisco, Arnaldo y Hugo Carrasco, Juan Ruiz, Salvador Caballero, Honorio Arrieta, Irma Santarelli, Celia Martínez y flias., participan su fallecimiento e invitan al sepelio de sus restos. 22|9|F|29152|22|9

ISABEL GALVEZ DE MARTINEZ. - Q.E.P.D. - Falleció el 21-IX-1976. - Pedro Bañuls y flia. y Arturo Sánchez y flia., participan con pesar su fallecimiento e invitan al sepelio de sus restos. 22|9|F|29152|22|9

ISABEL GALVEZ DE MARTINEZ. - Q.E.P.D. - Falleció el 21-IX-1976. - Juan Milordo, Alberto Barbier, Ismael Sánchez, Miguel Angel Martino, Domingo Petri, Amadeo Margliano, Nicolás Saso, María Rosa Restifo de Sorrentino y sus respectivas flias., participan con pesar su fallecimiento e invitan a acompañar sus restos. 22|9|F|29158|22|9

ISABEL GALVEZ DE MARTINEZ. - Q.E.P.D. - Falleció el 21-IX-1976. - Rafael Esposito y Flia., participan con pesar su fallecimiento e invitan al sepelio de sus restos. 22|9|F|29158|22|9

ENRIQUETA CECILIA MOLINIER
Q. E. P. D.
Falleció el 21-IX-76.

Sus hermanos: Enrique, Clemente, Alberto y Ricardo Molinier, hermanas políticas: Felipa Busenie, Belermina Elst, Isabel Caldenty y María Giamportone, sobrinos y demás familiares participan su fallecimiento e invitan al sepelio de de sus restos hoy a las 10.30 al cementerio de Guaymallén. Casa mortuoria: Severo del Castillo s|n Los Corralitos. - **Servicio: Casa Masselo S.R.L.** 22|9|F|29147|22|9

ENRIQUETA CECILIA MOLINIER. - Q.E.P.D. - Falleció el 21-IX-76. - Francisca C. de Roselló y flia., Juan Riera y flia., Miguel Caldentey y flia., Edgar Demonte y flia. y Rolando Demonte y flia., participan su fallecimiento e invitan al sepelio de sus restos. 22|9|C|659|22|9

ENRIQUETA CECILIA MOLINIER. - Q.E.P.D. - Falleció el 21-IX-76. - Sus primos: Argentina Molinier, Alfredo, Pablo, Felix, y José, María Molinier de Mezquida, Blanca Molinier de Devige, participan con profundo dolor su fallecimiento e invitan al sepelio de sus restos. 22|9|F|29146|22|9

IGNACIO CUCUZZA RENNA
Q. E. P. D.
Falleció el 21-IX-1976
C. A. S. R. y B. P.

Su esposa: Angelina Fragulia; hijos: Miguel, José, Sara, Antonia, María, Angela; hijos políticos: Margarita Characan, María, Eusebio, Miguel Alonso y Juan Bruneta; hermanos: José y Luis Cucuzza, primos, sobrinos, nietos, bisnietos y demás deudos participan su fallecimiento e invitan al sepelio que se efectuará hoy a las 17 hs., en el cementerio de la Capital. Casa mortuoria: Correa Saa 209, P. Molina, Gillén. Servicio cocheria San Miguel. 22|9|C|661|22|9

IGNACIO CUCUZZA RENNA. - Q.E.P.D. - Falleció el 21-IX 1976. - C.A.S.R. y B.P. - Sus nietos: Rosa Guzzante de López, Francisco López Cecco, Norma Guzzante de Demiquell, Jorge Demiquell, participan con profundo dolor su fallecimiento e invitan al sepelio de sus restos 22|9|C|664|22|9

IGNACIO CUCUZZA RENNA. - Q.E.P.D. - Falleció el 21-IX 1976. - C.A.S.R. y B.P. - Francisco Chacaran e hijos participan su fallecimiento e invitan al sepelio de sus restos. 22|9|F|29145|22|9

IGNACIO CUCUZZA. - Q.E.D. - Falleció el 21-IX-1976. - Antonio Pavia y flia., participan con profundo dolor el fallecimiento del padre de su dilecto amigo. 22|9|C|535|22|9

IGNACIO CUCCUZZA. - Q.E.P.D. - Falleció el 21-IX-1976. - Cantudo Hnos., y Flia., participan con profundo dolor el fallecimiento del padre de su socio, Miguel Cuccuzza, e invitan al sepelio de sus restos. 22|9|C|671|22|9

ELVIRA MORALES VDA. DE CURRENTI
(Mamá)
Q.E.P.D.
Falleció el 21-IX-1976
C.A.S.R. y B.P.

Sus hijos: Ercilia T. Vda. de Reyes, María Esther, Salvador y Luis Jacinto Torres; hijos políticos: Ramón Contreras y Justina Rodríguez; hermanos: Bernardina, Elina, Samuel y María Isabel Morales; hermanos políticos: Ernestina Aveiro Vda. de Morales, Isidro Allende y Ana María Aveiro; sobrinos, nietos, bisnietos y demás familiares, participan su fallecimiento e invitan al sepelio de sus restos al cementerio de Maipú, hoy a las 11 hs. Casa de duelo: Calle Juan B. Justo 306, Gral. Gutiérrez. Servicio: Cochería Timonieri, Calderón y López, Maipú. 22|9|F|22159|22|9

ELVIRA MORALES VDA. DE CURRENTI (Mamá). - Q. E. P. D. - Falleció el 21-IX-1976. - C. A. S. R. y B. P. - Sus vecinos y amigos: Luis Montilla, Gabriel Mellado, Gregorio Campos, Roque Ríos, Luis Mariani, Antonio Mataloni, Bárbara Vda. de Rago, Séptimo Bordín, Juan Angel Crescini, José Toré y sus respectivas familias, participan con pesar su fallecimiento e invitan al sepelio de sus restos. 22|9|F|29160|22|9

ELVIRA MORALES VDA. DE CURRENTI (Mamá). - Q. E. P. D. - Falleció el 21-IX-1976. - C. A. S. R. y B. P. - Salvador, José, Juan, Angel, Francisco, Antonio, Luis, Mariana, Carmen y Ana Currenti, Francisco Visilli, Severino Moretti, Luisa Pacheco, Olga Zaina, Adelina Italiani, Luisa Stevanato, Hilda Amores, Paulina Tejeda, Edith Teresa De Rossi, Mario Pizarro, Humberto Italiani y sus respectivas familias, participan con pesar su fallecimiento e invitan al sepelio de sus restos. 22|9|F|29160|22|9

PEDRO MOTTA
Q. E. P. D.
Falleció el 21-IX-76.

Su desconsolada esposa: Elba Godoy de Motta; sus hijos: Elena, Laura, Elba y Daniel; hijos políticos: Emilio Cabrera y futuro hijo político Rodolfo Romero; sus hermanos: Ida, Ergia, María, Carolina, Rosa, Ana, Inés, Marcelo y José; hermanas políticas: Josefina Soma y Rita Forconi y demás familiares participan con profundo dolor su fallecimiento e invitan al sepelio de sus restos hoy, a las 18 horas, en el cementerio del departamento de Lavalle. Casa de duelo: Belgrano 182, Lavalle, Mendoza. 22|9|C|649|22|9

PEDRO MOTTA. - Q. E. P. D. - Falleció el 21-IX-76. - Su hermano: José Motta y señora, participan con profundo dolor el fallecimiento de su hermano e invitan al sepelio de sus restos. 22|9|C|649|22|9

PEDRO MOTTA. - Q. E. P. D. - Falleció el 21-IX-76. - Marcelo Motta y señora participan con dolor el fallecimiento de su hermano e invitan al sepelio de sus restos. 22|9|C|649|22|9

PEDRO MOTTA. - Q. E. P. D. - Falleció el 21-IX-76. - Sus sobrinos: Nélida, Elidia, Rafael y Silvestre y flias., participan con dolor su fallecimiento e invitan al sepelio de sus restos. 22|9|C|649|22|9

PEDRO MOTTA. - Q. E. P. D. - Falleció el 21-IX-76. - Sus sobrinos: Fernando Araujo y María Teresa Motta de Araujo, participan con hondo pesar el fallecimiento de su tío e invitan al sepelio de sus restos. 22|9|C|649|22|9

PEDRO MOTTA. - Q. E. P. D. - Falleció el 21-IX-76. - Rosa D'Agostino y familia participan con dolor el fallecimiento de su concuñado e invitan al sepelio de sus restos. 22|9|C|656|22|9

PEDRO MOTTA. - Q. E. P. D. - Falleció el 21-IX-76. - El señor intendente y personal de la municipalidad de Lavalle participan con profundo pesar el fallecimiento de su colaborador e invitan al sepelio de sus restos. 22|9|F|29143|22|9

MATILDE DEL CARMEN BONADA DE SANDOVAR
Q. E. P. D.
Falleció el 21-IX-1976

Sus hijos: Agustín, Andrés, Isabel, Luis, Pedro y Emilio Sandovar; hijos políticos. Luisa Navarrete, Areolinda Urquiza, María Díaz; hermanos: Belisario y Roberto Bonada; hermanos políticos: Josefa Misura, Julia Lucero y José Roca, nietos, sobrinos y demás familiares, participan con profundo dolor su fallecimiento e invitan al sepelio de sus restos, que se efectuará hoy a las 17.30 en el cementerio de Palmira. Casa de duelo: calle Rivadavia 605, Palmira. Servicio Cocheria Flores de S. Flores, San Martín. 22|9|F|29156|22|9

MATILDE DEL CARMEN BONADA DE SANDOVAR. - Q.E.P.D. - Falleció el 21-IX-1976. Su consuegra: Dorotea Bonada de Urquiza; sus hijos: Mario, Hilda y Susana; hijos políticos: Ada Cabrego, Juan Longarini y Tulio Mori, participan con pesar su fallecimiento e invitan al sepelio de sus restos. 22|9|F|29157|22|9

MATILDE DEL CARMEN BONADA DE SANDOVAR. - Q.E.P.D. - Falleció el 21-IX-1976. Familias de Sixto Olguin y Juan Carlos Fonseca, participan con profundo pesar su fallecimiento e invitan al sepelio de sus restos. 22|9|F|29157|22|9

MATILDE DEL CARMEN BONADA DE SANDOVAR. - Q.E.P.D. - Falleció el 21-IX-1976. Cooperativa Vitivinícola La Chimba Ltda., participa el fallecimiento de la señora madre de su socio, Andrés Sandovar, e invita al sepelio de sus restos. 22|9|F|29161|22|9

SANTOS RUARTE
Q. E. P. D.
Falleció el 20-IX-1976

Pablo A. Castro, Paulo G. Castro, Pedro Lucero, Mario Gil, Omar Reinoso, Ramón Videla, Bernardo Molina, Roberto Tusedu, Carlos Tusedu, Carlos Puebla, Antonio Oviedo, participan su fallecimiento e invitan a acompañar sus restos hoy a las 11 horas en el cementerio de Buen Orden. Casa mortuoria: Callejón Gil, El Ñango, San Martín. Servicio cocheria Flores de S. Flores. San Martín. 22|9|F|29150|22|9

PEDRO GUTIERREZ - Q. E. P. D. - Falleció el 21-IX-1976. C.A.S.R. y B.P. - Su esposa: Gertrudis Guerrero de Gutiérrez; hijos: Beatriz Soledad, Raúl y María Rosa Gutiérrez; hijos políticos: Francisco Moreno, Violeta Núñez y Elvio Oscar Villanueva; Nietos: Jorge Omar y Viviana Moreno; Edgardo Darío y Fabiola Gutiérrez; Beatriz María Luján y Oscar Rubén Villanueva; futuros nietos políticos: Mirian Fagiolani y Rubén Daniel Santander; hermanos, hermanos políticos, sobrinos y demás familiares participan su fallecimiento e invitan al sepelio de sus restos, hoy miércoles a las 11 horas, en el cementerio de Luján. Favor que agradecerán. Casa mortuoria: Sarmiento 151, Ciudad de Luján. Servicio Cochería Alarcón, Alvear 140, Luján. 22|9|F|29148|22|9

PEDRO GUTIERREZ - Q. E. P. D. - Falleció el 21-IX-1976. C.A.S.R. y B.P. - Cristóbal, José, y Salvador Guerrero, Olinda López Vda. de Guerrero, Francisco Guerrero e Italo Español y sus respectivas flias., participan con profundo dolor el fallecimiento de su tío e invitan al sepelio de sus restos. 22|9|F|29144|22|9

PEDRO GUTIERREZ - Q. E. P. D. - Falleció el 21-IX-1976. C.A.S.R. y B.P. - Juan Scudeletti, Juan Carlos Marlotti, Ramón Alberto Cabrera, Angel Basaldella y Roberto Elaskar y sus respectivas familias participan con pesar el fallecimiento del padre y padre político de sus dilectos amigos María Rosa y Elvio Oscar Villanueva e invitan al sepelio de sus restos. 22|9|F|29149|22|9

PEDRO GUTIERREZ - Q. E. P. D. - Falleció el 21-IX-1976. C.A.S.R. y B.P. - Valentín Bragagnolo, Juan Carlos Pampillón, José Bragagnolo, Armando Núñez, Armando Núñez (h.), Roque Persia, Guillermo Rodríguez, Alberto Sosa, Juan Romano, Juan Varela, Francisco Giannastasio, Orlando Trentacoste, Román Montovan, Agustín Arruti, Noé Arnosti, Alcira Pacheco, María Funes, Víctor Audano, Sociedad de Personal de Máquinas Palmira, Eliseo De Marchi, Joaquín Dalmaso, José Santin, Humberto Giana, José Galaska y Prospera de Ayala y sus respectivas familias participan con hondo pesar el fallecimiento de su amigo y vecino e invitan al sepelio de sus restos. 22|9|F|29249|22|9

PEDRO GUTIERREZ - Q. E. P. D. - Falleció el 21-IX-1976. C.A.S.R. y B.P. - Antonio Cortese y sra., Luis Fragapane y Milena Morsucci, Mario Margutti y Liliana Durán, Juan Carlos Renedo y sra., participan con profundo dolor el fallecimiento del padre de su amigo Raúl e invitan al sepelio de sus restos. 22|9|C|658|22|9

PEDRO GUTIERREZ. - Q. E. P. D. - Falleció el 21-IX-1976. - C.A.S.R. y B.P. - Sus hermanos políticos: Alfredo Sercyzk; Justo Ruiz, Dora Guerrero Vda. de Herran, Ramona Guerreron Vda. de Martín, José Segura, José Leotta, Eugenio O. Balzarelli y Juan Quintero y sus respectivas familias, participan con profundo pesar su fallecimiento e invitan al sepelio de sus restos, hoy en la ciudad de San Rafael, Mendoza. 22|9|F|31326|22|9

PEDRO GUTIERREZ. - Q. E. P. D. - Falleció el 21-IX-1976. - C.A.S.R. y B.P. - Roberto Trentacoste, Marquetti, Raúl Chirino, César Ontiveros, Antonio Palacín, Roberto Gentilucci y Mario Casadidio, participan con hondo pesar el fallecimiento del padre político de su compañero de tareas, Oscar Villanueva, e invitan al sepelio de sus restos. 22|9|F|31326|22|9

PEDRO GUTIERREZ. - Q. E. P. D. - Falleció el 21-IX-1976. - C.A.S.R. y B.P. - Directivos y Personal de la firma Ingrassia Hermanos, participan el fallecimiento del padre político de su colaborador y amigo, Sr. Oscar Villanueva, e invitan al sepelio de sus restos. 22|9|F|31326|22|9

PEDRO GUTIERREZ. - Q. E. P. D. - Falleció el 21-IX-1976. - C.A.S.R. y B.P. - Los Repartidores y Empleados de la Razón Social "Soda Luani", participan el fallecimiento del padre político de su compañero de trabajo, Francisco Moreno, e invitan al sepelio de sus restos. 22|9|C|604|22|9

PEDRO GUTIERREZ. - Q. E. P. D. - Falleció el 21-IX-1976. - C.A.S.R. y B.P. - La Razón Social Hijos de Emilio Isuani, participa el fallecimiento del padre político de su colaborador, Sr. Francisco Moreno, e invita al sepelio de sus restos. 22|9|C|603|22|9

MARIA LUCERO Vda. de DEL POZZI. - Q.E.P.D. - Falleció el 21-IX-1976. - Su hija, Victoria; Alfredo, Luisa, Ambrosio, Teresa, Orlando, Carlos y Reynaldo; su hijo político, Esteban Castro; su ahijado, Manuel Castro y familia; Ignacio Leppe y facilia, Rodolfo Marco, Alfredo Villalón, Rodolfo Castro y demás familiares, participan con profundo dolor su fallecimiento e invitan al sepelio de sus restos, hoy en la ciudad de San Rafael, Mendoza. 22|9|C|670|22|9

MARIA LUCERO VDA. DE DEL POZZI - Q. E. P. D. - Falleció el 21-IX-1976 - Los vecinos de su hija Teresa de calle Granaderos, familias de: Dinucci, Santander, Lonigro, Fernando Framarini, Manuela Rodríguez, Suárez, Elvira de Suárez, Sgró, López, Rodríguez, Corcilli, Lima, Quiroga, Lisanti, Calirl, Barrera, Gómez, Cuitiño, González, Lucero, Mogrovejo y Rosi, participan con profundo pesar su fallecimiento e invitan al sepelio de sus restos. 22|9|C|668|22|9

JOSE DEL ROSARIO SANTANA - Q. E. P. D. - Falleció el 21-IX-76. - Su esposa: María A. Bonada; hijos: Cecilia, Pepe, Antonio, Mary, Lidia, Mabel, Amado, Olga y David; hijos políticos: Bernardino, Roberto y Manuela, hermanos, sobrinos, nietos y demás fires, participan con dolor su fallecimiento y que sus restos serán inhumados hoy en el cementerio de San Carlos, a las 17.30 hs. Casa de duelo: José Néstor Lencinas s|n. San Carlos. Servicio: Cochería Juan M. Cordonés e Hijos. Teléfono 38. San Carlos. 22|9|F|29153|22|9

JOSE DEL ROSARIO SANTANA - Q. E. P. D. - Falleció el 21-IX-1976. - Sus hermanos: Nicolás y Juan; hijos políticos: Ana Armentano, Lea del Sol, Carmen Ramírez; sobrinos: Héctor, Pocho, Elba, Elsa, Mabel, Marta, Jorge, Hernán, Eduardo y Ana participan con profundo dolor su fallecimiento y que sus restos serán inhumados hoy en el cementerio de San Carlos. 22|9|F|29154|22|9

HUMBERTO MUÑOZ. - Q.E.P.D. - Falleció el 21-IX-1976. C.A.S.R. y B.P. - Sus desconsolados hermanos: Delia y Carlos; hermanos políticos: Domingo Giampaaletti, Francisca Gonzalez; sobrinos: María, Elisa, Osvaldo, Mercedes, Delia, Miguel Giampaaletti, Carlos y Graciela Muñoz, tios, primos, sobrinos y demás deudos, participan su fallecimiento e invitan al sepelio, hoy a las 11, cementerio Capital. Casa mortuoria: Ricardo Gutiérrez 514, Guaymallén, Servicio Casa Flores. 22|9|C|661|22|9

HUMBERTO MUÑOZ. - Q.E.P.D. - Falleció el 21-IX-1976. Su tía, Filomena Ponce Vda. de Saa; sus primas: Sara Saa Vda. de Fernández, María Esther Saa de Milliotto, Fanny Saa de Duarte y sus primos Raúl y Julio César Fernández y flias. Elsa Saa de Cicciti y Liliana Lemoli y flia., y primos políticos Leonor Vda. de Saa y flia. y Domingo Amores y flia., participan con profundo dolor su fallecimiento e invitan al sepelio de sus restos. 22|9|C|673|22|9

ROSARIO BUSTAMANTE. - Q. E.P.D. - Falleció el 21-IX-1976. Su desconsolada hija, Martha F. de Patiño; su hijo político, Arnaldo Patiño; sus nietas: Elsa, Marta y Gladis; sus nietos políticos, sus bisnietos, participan su fallecimiento e invitan al sepelio de sus restos hoy, a las 10 horas, en el cementerio de la Capital. Casa de duelo: Fray J. Sta. María de Oro 148, Cdad. 22|9|C|675|22|9

ROSARIO BUSTAMANTE. - Q. E.P.D. - Falleció el 21-IX-1976. Sus desconsoladas nietas: Elsa Videla P. de Puebla, Marta Noemí de Quevedo y Gladis de Ríos, participan su fallecimiento e invitan al sepelio de sus restos al cementerio de la Capital. 22|9|C|675|22|9

MOHAMED ASSAN BRAHIM. - Q.E.P.D. - Falleció el 21-IX-1976. - Su hijo: César Alberto y señora, participan el fallecimiento de su querido padre y que sus restos recibirán sepultura hoy a las 11 horas, en San Carlos. 22|9|C|543|22|9

MOHAMED ASSAN BRAHIM. - Q.E.P.D. - Falleció el 21-IX-1976. - Honorio O. Lavalle y señora participan el fallecimiento del padre de su hijo político César Alberto y que sus restos recibirán sepultura hoy a las 11 horas en San Carlos. 22|9|C|544|22|9

MOHAMED HASSAN BRAHIM. - Q.E.P.D. - Falleció el 21-IX-1976. - Médicos y compañeras del Servicio y Cátedra de Oftalmología, participan con pesar el fallecimiento del padre de su compañera Marian Brahim. 22|9|C|672|22|9

ROSARIO BUSTAMANTE (Guatalla). - Q.E.P.D. - Falleció el 21-IX-1976. - Sus vecinos: Carlos Pérez y Flia., Gregorio Fernández y Flia., Carlos Moyano y Flia., Elena de Carduner y Flia., participan su fallecimiento e invitan al sepelio de sus restos. 22|9|C|660|22|9

JOSE SEIFO BRAHIN - Q.E.P.D. - Falleció el 21-IX-76. - Su esposa: María Isolina Gómez; hijos: Marian, Linda, Jacinto, Ismael, Alberto, Raúl Carlos, Norma, Jorge, Liliana y Ramón; hijos políticos, nietos y demás fires, participan con profundo dolor su fallecimiento y que sus restos serán inhumados hoy a las 11, en el cementerio de San Carlos. Casa de duelo: calle Pellegrini, Finca Vitalitti, San Carlos. Servicio Cochería Juan M. Cordonés e Hijos. Tel. 38. San Carlos. 22|9|F|29155|22|9

ADOLFO KLUNA. - Q. E. P. D. - Falleció el 21-IX-1976 - sus desconsolados hijos: Mirdza Kluna de Buck, Janis Kluna; su hijo político: Carlos Buck y sus nietos: Verónica, Carlos Myrtha e Hilda, participan su fallecimiento e invitan al sepelio de sus restos, hoy a las 17 horas. 22|9|C|675|22|9

PARTICIPACIONES

ZAIRA MARIA TERESA PALMUCCI DE BIANCHI - Q. E. P. D. - Falleció el 20-IX-76. - Sus sobrinos: Eduardo Palmucci, María Julia Schreiber Ana María, Palmucci, Eugenio Scaramella, Adela Susana Palmucci de Shaw y familia participan su fallecimiento y que sus restos fueron sepultados ayer. 22|9|C|647|22|9

ZAIRA MARIA TERESA PALMUCCI DE BIANCHI - Q. E. P. D. - Falleció el 20-IX-76. - Su ahijada: Alba Ronchietto de Gianella; esposo Hermes Gianella e hijos participan con dolor el fallecimiento de su querida madrina y que sus restos fueron inhumados en el día de ayer. 22|9|C|642|22|9

ZAIRA MARIA TERESA PALMUCCI DE BIANCHI. - Q.E. P.D. - Falleció el 20-IX-1976. La Inspectora Técnica Escolar, Personal Directivo, Docente, Especial, de Servicio y Comisiones Periescolares de la Escuela Nº 5, "Domingo Bombal", de Capital, participan con profundo pesar el fallecimiento de la madre de su ex Directora, Elsa Bianchi de Correa. 22|9|C|620|22|9

ZAIRA MARIA TERESA PALMUCCI DE BIANCHI. - Q.E. P.D. - Falleció el 20-IX-1976. La Junta Directiva del Hospital Español de Mendoza, participa el fallecimiento de la señora madre política de su Vice-Presidente 1o. D. Alberto Pereiro, y que sus restos fueron inhumados en el día de ayer. 22|9|F|31357|22|9

ZAIRA MARIA TERESA PALMUCCI DE BIANCHI. - Q.E. P.D. - Falleció el 20-IX-1976. José Antonio Vega, José Antonio Vega Rampone, Carlos Sosa y Flias., participan con profundo dolor el fallecimiento de la señora madre de su querido amigo, Víctor Armando, y ruegan elevar una oración por el eterno descanso de su alma. 22|9|C|582|22|9

ZAIRA MARIA TERESA PALMUCCI DE BIANCHI. - Q.E. P.D. - Falleció el 20-IX-1976. El personal de José Antonio Vega S. A. C. I., participa con profundo pesar el fallecimiento de la madre de su querido amigo y compañero de tareas, Víctor Armando, y que sus restos fueron inhumados en el día de ayer. 22|9|C|583|22|9

ZAIRA MARIA PALMUCCI DE BIANCHI. - Q. E. P. D. - Falleció el 20 - IX - 1976. - Los vecinos y amigos de calle Pedernera, de su hijo Victor Bianchi, familias: de la Iglesia, Muñoz, Fernández, Petra, Tobalina, Murcia, Coll, Candito, Lagar de Reyes e Ipolitto, participan con profundo dolor el fallecimiento de su señora madre rogando elevar una oración por el eterno descanso de su alma. 22|9|C|485|22|9

ZAIRA MARIA TERESA PALMUCCI DE BIANCHI. - Q.E. P.D.- Falleció el 20-IX-1976. - Carlos Bellestar y familia participan su fallecimiento y ruegan elevar una oración por su eterno descanso. 229|F|31249|22|9

ZAIRA TERESA PALMUCCI DE BIANCHI. - Q. E. P. D. - Falleció el 20-IX-1976. - Los compañeros del BUCI, Suc. Godoy Cruz, Italo Troncoso, Alberto Gómez, José Ciffone, Ricardo Oña, Betty C. de Consoli, Adolfo Elmida, Néstor Bataller, Ricardo Rodríguez, Eduardo Cialli, Néstor Mori, Juan Carlos González y Enrique Viera; participan con profundo dolor el fallecimiento de la abuela de su compañera Adriana P. de Rodríguez, e invitan al sepelio de sus restos. 22|9|C|531|22|9

ZAIRA TERESA PALMUCCI DE BIANCHI. - Q. E. P. D. - Falleció el 21-IX-1976. - La Inspectora Técnica Seccional de la zona Nº 14 de Godoy Cruz, el personal directivo, docente, del gabinete Psicopedagógico, comisiones periescolares y personal no docente de la escuela Nº 52 "Dr. Julio Lemos" de Godoy Cruz, participan con profundo dolor el fallecimiento de la Sra. madre de su directora Sra. Elsa Bianchi de Correas y ruegan una oración en su memoria. 22|9|C|515|22|9

ZAIRA TERESA PALMUCCI DE BIANCHI. - Q. E. P. D. - Falleció el 20-IX-1976. - Presidente, Directorio, Síndico y Personal del Banco de Mendoza, participan con profundo pesar el fallecimiento de la señora madre política de su funcionario señor Alberto Pereiro. y que sus restos fueron inhumados en el día de ayer en el cementerio de la capital. 22|9|C|520|22|9

ZAIRA MARIA TERESA PALMUCCI DE BIANCHI - Q. E. P. D. - Falleció el 20-IX-76. - Enriqueta Podestá de Palau y Jaime Palau participan su fallecimiento. 22|9|C|644|22|9

ZAIRA MARIA TERESA PALMUCCI DE BIANCHI - Q. E. P. D. - Falleció el 20-IX-76. - Lina B. de Echeverría y M. Hilda Muriel y sus respectivas familias participan el fallecimiento de la madre de su querida amiga Pichona y ruegan elevar una oración en su memoria. 22|9|C|641|22|9

ZAIRA MARIA TERESA PALMUCCI DE BIANCHI - Q. E. P. D. - Falleció el 20-IX-76. - Jorge Cabutti y sra. y Julio Valenzuela y sra. participan con pesar el fallecimiento de la madre política de sus amigos Nélida y Alberto y que sus restos fueron inhumados en el día de ayer. 22|9|F|29141|22|9

ZAIRA MARIA TERESA PALMUCCI DE BIANCHI - Q. E. P. D. - Falleció el 20-IX-76. - Giordano B. Venin y flia., Daniel Venin y flia. y Horacio Malinar y flia participan su fallecimiento y ruegan elevar una oración a su memoria. 22|9|F|29141|22|9

ZAIRA MARIA TERESA PALMUCCI DE BIANCHI - Q. E. P. D. - Falleció el 20-IX-76. - El personal directivo, docente y administrativo, alumnos y comisiones periescolares de la Escuela Nº 100 "Guillermo G. Cano", participan con dolor el fallecimiento de la señora madre de la maestra de 4º grado, Leonor Bianchi de Bochaca, y que sus restos fueron inhumados ayer. 22|9|C|648|22|9

Dr. RUFINO MIGUEL MILUTIN. - Q.E.P.D. - Falleció el 19-IX-76. - Luis María Remaggi Maturana, Pedro Lepori, Roberto José López y familias, participan el fallecimiento de su apreciado amigo y correligionario. 22|9|C|640|22|9

Dr. RUFINO MIGUEL MILUTIN Q.E.P.D. - Falleció el 19-IX-76 Empresa constructora "Sebastián Ribes" participa el fallecimiento del hermano de su gerente general Juancito Milutin, sus principales Francisco, Enrique Alberto y personal en general hace suyo el dolor provocado por su deceso. 22|9|F|29142|22|9

CLEMENCIA RECUERO DE GRAÑA - Q.E.P.D. - Falleció el 20-IX-76 - C.A.S.R. y B.P. Sus hermanos políticos: Jorgelina Graña de Gavide, Gerardo, Carola Graña de Báez, Carmen Graña de Samamé, Inge Gaviola, Irma Aegui, José Ricardo Báez, María Celia Moyano de Graña y Juan Garay de Graña participan con profundo dolor su fallecimiento y que sus restos fueron inhumados ayer. 22|9|C|666|22|9

HILDA ROSA HERRERA MONTERO. - Q.E.P.D. - Falleció el 19-IX-76. - Vecinos del Pabellón L. del Barrio Cano, familias: Corvalán Mendilaharzú, Salinas, Meunier, Jaure, Guerrero, Frugoni, Marotta, Sosa, Videla, Romano y Santibáñez, participan su fallecimiento y que sus restos fueron inhumados el 20 del corriente. 22|9|C|613|22|9

ORACION

HECTOR SOSA LABADO. - Q. E. P. D. - Falleció el 22-IX-75. Su esposa e hijos ruegan y agradecen una oración en su memoria en el primer aniversario de su fallecimiento. 22|9|C|554|22|9

El jefe de Policía saluda a integrantes del flamante cuerpo.

El cuerpo femenino de la Policía en acción

Con una formación especial realizada en la Plaza de Armas de la Jefatura de Policía, se cumplió la presentación en forma oficial, de integrantes del cuerpo femenino uniformado que, desde hoy tendrá la misión de brindar normas de educacion vial a peatones y conductores, cooperando también con el mantenimiento del orden publico.

En la oportunidad el titular de la repartición vicecomodoro Julio Cesar Santuccione dijo: "Ustedes van a ser las protagonistas de un hecho nuevo en la comunidad mendocina, por lo tanto, en esta formación queremos brindarles nuestro total apoyo y decirles que vemos con satisfacción vuestro cometido, que con seguridad coronará el éxito en virtud de la capacidad adquirida. Han sido preparadas e instruidas para la misión que se les encomienda y descontamos la buena voluntad de la comunidad para que vuestra acción, sea en cierta forma, la expresión más fina, cortés y simpática de la función policial. Les deseamos toda clase de suerte y estaremos espiritualmente a vuestro lado".

Al término de su alocución, saludó en forma individual a cada una de las integrantes de la formación.

Acompanando al titular de la institucion, se encontraban el subjefe de Policía comisario general Jorge Nicolás Calderón; el jefe de Inspección General, comisario general Raúl Alberto Ruiz Soppe, e integrantes del Comando Superior Policial.

CRONICA POLICIAL

Con cheques sustraídos obtuvo mercaderías por un total de $ 1.850.000

Mercaderías por un total de $ 1.850.000 (185 millones m/n.) fueron secuestradas por la policía luego de detener a una persona que estafó a varios supermercados "abonando" sus compras con cheques falsos y exhibiendo documentos adulterados.

El autor de las maniobras fue identificado como Francisco Ambrosio Catracchia, domiciliado en la calle Colón 387, de Godoy Cruz. La última operación consumada por el imputado la efectuó en "Metro Supermercados" de calle Alberdi 217, San José, donde pagó una abultada compra con un cheque perteneciente a una chequera robada.

Se determinó asimismo que Catracchia utilizaba un documento de identidad adulterado a nombre de Juan Aldo Daniel.

Los restantes comercios damnificados por las operaciones fraudulentas son "Metro Supermercado" y "VEA", ambos de Godoy Cruz.

También se acusa al arrestado de haber utilizado en su provecho una chequera perteneciente a Nilso Victor Elaskar, a quien le robó además

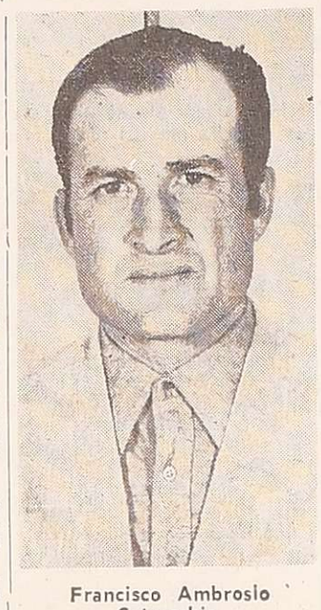

Francisco Ambrosio Catracchia

un vehículo Rastrojero Diesel 1973, ya recuperado por los investigadores y devuelto a su legítimo dueño.

Ese rodado no era el único que había sustraído Catracchia. Cuando fue aprehendido por personal de la Dirección Investigaciones se desplazaba en un automotor de la misma marca, aunque modelo 1971, propiedad de Luis Sallei, afincado en Maipú.

Hirió a su madre de 2 puñaladas

ROSARIO, 21. (Télam) — Con una profunda herida en el muslo izquierdo e hipocondrio del mismo lado, fue internada en la sala de terapia intensiva del hospital Central Municipal, Ignacia Antunez de Salcedo, de 52 años, domiciliada en la calle Esmeralda 3953.

La mujer confesó a las autoridades policiales que fue atacada con un cuchillo por su hijo Ignacio Inocencio Salcedo, de 24 años, tras lo cual se dio a la fuga.

En un depósito hallan muerto a un sereno

En un depósito de materiales de construcción de la calle Alem 1380 de Godoy Cruz, fue encontrado muerto el sereno del local, domiciliado en el lugar.

Fue identificado como Pedro Pablo Moreno, chileno, de 60 años. Su cuerpo fue enviado al Cuerpo Medico Forense y Criminalistico para determinar las causas del deceso.

Robaban a camioneros y en Mendoza reducían el botín

LA PLATA, 21 (Télam). — Dos sujetos que perpetraron 18 asaltos a camioneros, obteniendo un botín superior a los 34.000.000 de pesos, fueron detenidos por personal de la policía bonaerense. También fue atrapado el reducidor, radicado en Mendoza.

Se trata de Osvaldo María Parodi, uruguayo, de 52 años y Manuel Roberto González, de igual nacionalidad, de 40 años, mientras que el reducidor resultó ser Antonio Accordino, de 53 años, afincado en el distrito de Luzuriaga, departamento de Maipú, provincia de Mendoza.

Los delincuentes viajaban desde Mendoza en una camioneta, chapa patente M-059.549 y un camión De Soto M-049.149 y se instalaban en la vivienda de una persona con la que habían trabado amistad y quien desconocía sus actividades ilícitas, ubicada en Lacarra 2659, de Ituzaingó.

Posteriormente salían a cometer fechorías en rutas de acceso a la Capital Federal y Gran Buenos Aires, o calles de intenso tránsito, donde atracaban a camiones cargados de mercaderías.

Tras reducir a sus conductores, valiéndose de armas de fuego, trasladaban el rodado asaltado hasta sitios despoblados, donde luego de trasbordar la carga, amarraban a la víctima y luego pinchaban las gomas del vehículo.

Acto seguido dejaban el producto de su robo en la finca de Ituzaingó, y tras repetir dos o tres atracos, partían rumbo a Mendoza para reducir lo robado.

En el domicilio del reducidor, la policía detuvo a éste y secuestro mercaderías por valor de cinco millones de pesos.

MISAS Y FUNERALES

HILDA MAFALDA COLETTO DE RENZI. - Q.E.P.D. - Falleció el 22-IX-76. - Su esposo e hijos invitan a familiares y amigos a la misa que se oficiará hoy, a las 11 horas, Iglesia de Tupungato con motivo de cumplirse un mes de su fallecimiento. 21|9|C|394|22|9

TERESA BLANCO DE DAMIANI. - Q. E. P. D. - Falleció el 23

Cabecera de la cena que se sirvió en la sede del Club Social

La Carta Constitutiva recibió el Rotary Este

LAS HERAS. — En el transcurso de una ceremonia, llevada a cabo en el primer piso del Club Social Las Heras, el Rotary Club Las Heras Este recibió la carta constitutiva, incorporándose oficialmente al Distrito 486 de Rotary Internacional. La reunión fue presidida por el gobernador del Distrito, señor Reynaldo Ruartes quien ocupó la cabecera de la mesa junto al ministro de Bienestar Social, coronel Carlos Alberto Saborido Solier; intendente municipal de Las Heras, vicecomodoro (R) José María Pellegrini; en representación de la VI Brigada Aérea, mayor Carlos Velazco; comisario de la seccional 16ª de Policía, Anselmo Palacio; presidente de la Cámara de Comerciantes, Industriales, Profesionales y Agropecuarios, señor Angel Chila; presidente del Club de Leones de Las Heras, señor Juan Fuster; los ex gobernadores del Distrito 486, Ambrosio Gilardi, Raúl Zorrilla, Antonio Roca, Juan Ramón Guevara, Jorge Antonio Castro Orduna, Luis Vidal y el nominado A. Nieto. El centro de la mesa era ocupado por el gobernador del Distrito, señor Reynaldo Ruartes y los presidentes del Rotary Club Las Heras, señor Oreste Scagliotti y de Las Heras Este, señor Daniel Hellin. Actuaron de maceros el doctor Alfonso Ricardo Pistone y señor Vicente Guiseppone.

En una mesa dispuesta al centro, tomaron ubicación los nuevos rotarios y sus respectivas esposas, mientras que a los costados lo hicieron delegaciones de los clubes rotarios de Chacras de Coria, General Gutiérrez, Mendoza Norte, General Alvear, Godoy Cruz Oeste, Maipú, Rodeo del Medio, Godoy Cruz, Mendoza, Fray Luis Beltrán, Guaymallén, Mendoza Este, San Rafael, Dorrego y delegación de Albardón, San Juan.

Dando iniciación al acto, se procedió a izar las banderas y de inmediato se entonaron las estrofas del Himno Nacional.

Las entidades rotarias rindieron homenaje a la República de Chile, al cumplirse un nuevo aniversario de su Independencia. Lo concretó con una sentida semblanza de hermandad americana, el doctor Juan Ramón Guevara. El presidente de Rotary Las Heras, señor Scagliotti reseñó las razones que motivaron la creación del nuevo club y dejó en uso de la palabra al past presidente, doctor Hugo A. Maldonado, éste a su vez lo hizo con el past gobernador Luis Vidal, quien reconoció la gestión llevada a cabo por el doctor Maldonado y del coordinador rotario, señor Francisco Pérez Fernández, merced a cuya dedicación se logró concretarel nuevo club.

Posteriormente, los rotarios de Las Heras, padrinos de sus pares de Las Heras Este, les hicieron entrega del respectivo distintivo, insignias, tarjetas de identificación y una suscripción de la revista argentina "Vida Rotaria". Los nuevos rotarios y sus respectivas esposas, puestos de pie, escucharon la lectura de la "cartilla rotaria", lo que hizo el señor Pérez Fernández. Seguidamente, el presidente Scagliotti, hizo entrega de la campana y maso al presidente Hellin del Rotary Este y cedió el lugar de la presidencia; también los maceros entregaron su misión a los maceros del nobel club, señores Gabriel Salas Millán y Francisco Maure. Para referirse al acontecimiento, habló el presidente del Rotary Club Las Heras Este, señor Hellin, procediendo a la entrega de plaquetas recordatorias. Por su parte el señor Scagliotti se refirió al cometido cumplido por su club y procedió a la entrega de plaquetas recordatorias. El señor Mario Montenegro del Rotary Club Las Heras Este, entregó a la presidenta de la Rueda Interna de su club, la campana, símbolo de su mandato. Habló luego el gobernador, señor Ruartes quien reseñó la labor que cumple Rotary Internacional y felicitó a quienes posibilitaron el nacimiento de la nueva entidad. Finalmente lo hizo el ministro de Bienestar Social, congratulándose por el advenimiento del nuevo club.

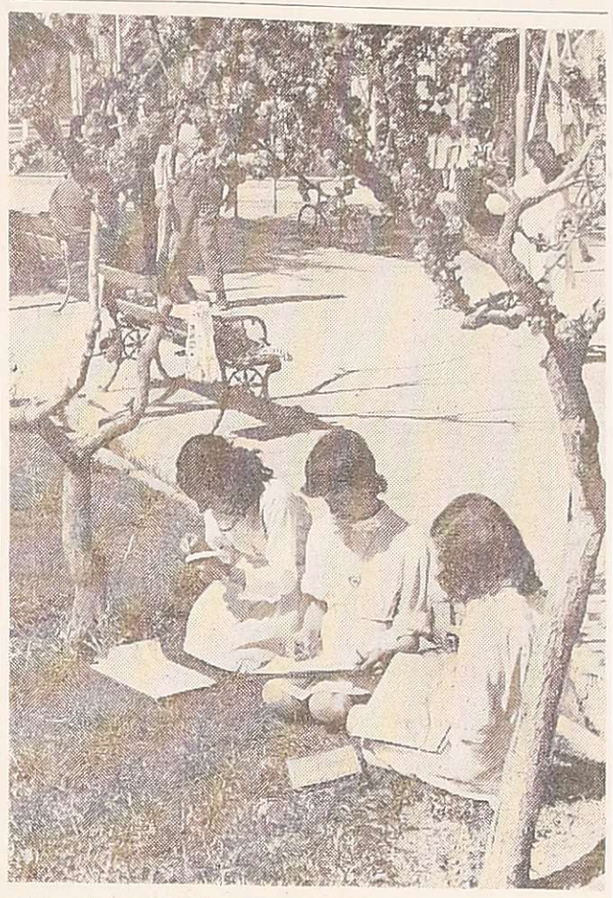

Tres alumnos realizando su trabajo sobre un motivo de la plaza departamental.

Alumnos primarios en un concurso de manchas

LAS HERAS. — Organizado por la Dirección de Cultura y Educación de la Municipalidad local, se llevó a cabo en la plaza departamental "Marcos Burgos" un concurso de manchas del que participaron alumnos de 5º, 6º y 7º grados concursando 20 educandos correspondientes a las escuelas: Juan Gregorio de Las Heras, Teniente Aviador Manuel Félix Origone, Instituto San Miguel, Patricios, Cadetes de Aeronáutica, Sargento Cabral, República O. del Uruguay, Gobernador Carlos González, Islas Malvinas, Coronel Manuel J. Olascoaga, Ricardo Báez, y Mariano Necochea.

El jurado que tendrá a su cargo discernir a los ganadores se encuentra integrado por Mafalda Farruggia de Pardo, Juan Carlos Leiva, Galinda de Di Pascuali, Marta Inés Rodríguez Blotta y Alicia Caso Borcosqui.

Se informó que el resultado se conocerá en el transcurso de esta semana.

Aniversario de una escuela

USPALLATA (Las Heras). — Dieron comienzo los actos conmemorativos del 60º aniversario de la fundación de la escuela 128 "Bernardo O'Higgins", que han sido organizados por la Inspección Técnica, personal directivo, docente y comisiones periescolares.

Hoy, a las 11.30, en la iglesia parroquial Nuestra Señora del Carmen ubicada en la villa de Uspallata, será oficiada una misa de acción de gracias; mañana, a las 16.30, la banda del Regimiento de Infantería de Montaña 16 ofrecerá un concierto didáctico. El 24, se disputarán las finales de competencias deportivas y finalmente el 25, a partir de las 11, se desarrollará un amplio programa escolar y a las 12.30, en las instalaciones del Tiro Club Uspallata, será servido el almuerzo "60º aniversario". Los organizadores invitaron a todo el personal docente y exalumnos a concurrir a los actos, pudiendo reservar las tarjetas para el almuerzo en el teléfono 223989.

Zona Este

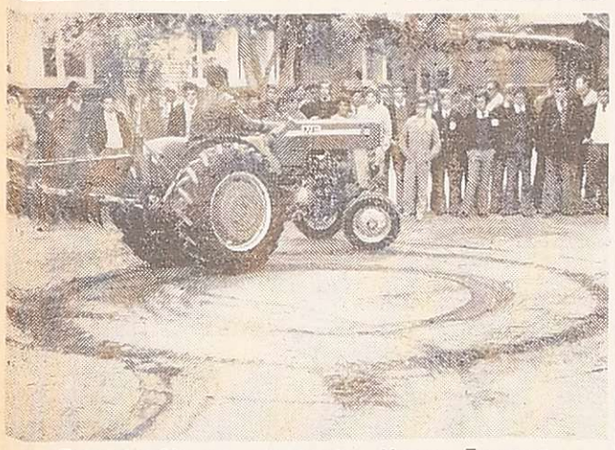

Demostración con un tractor Massey Ferguson.

Demostraciones de Massey Ferguson en Rivadavia

RIVADAVIA. — El concesionario oficial de Massey Ferguson, Miguel Cordeschi está realizando demostraciones en conjunto con el equipo oficial demostrador de esa fábrica de tractores a cargo del instructor Eduardo Duque.

El señor Duque da a conocer algunas de las bondades de los tractores e implementos agrícolas Massey Ferguson que se fabrican en una variada gama que posibilita la elección a los productores para cada necesidad. A estas máquinas se les puede acoplar un sistema hidráulico que permiten que sean más económicos y rentables y hasta con un 30 por ciento más de rendimiento.

Las distintas características técnicas de este tractor lo definen como una máquina para trabajar con potencia, duración, comodidad, versatilidad y rendimiento, según la expresión de esta fábrica.

Se ofreció un concierto de canto y piano

RIVADAVIA. — Con gran éxito de público se realizó en la sala del cine teatro "Ducal", un concierto de canto y piano, a cargo de la señorita Adriana Molina y el profesor Carlos Soria, organizado por la Alianza Francesa del departamento.

Adriana Molina

El programa estuvo integrado por obras de Manuel de Falla, Julio Perceval y trozos de ópera de Mozart, Rossini, Verdi y Puccini.

Adriana Molina inició sus estudios vocales en Mendoza. Se perfeccionó en el Instituto Superior de Arte del Teatro Colón y reanudó sus estudios en Mendoza con la profesora Tina Campalans, agregada del Teatro Liceo, de Barcelona, bajo la tutela de los maestros José y Margarita Savater, de destacada trayectoria en ópera y zarzuela.

San Martín

El nombre de una maestra darán a una escuela

SAN MARTIN. — Mañana, con la presencia de autoridades educacionales y del departamento, se realizará una ceremonia en la escuela Nº 41-H del Barrio San Pedro, durante la cual será impuesto el nombre de "María Elena Uliarte de Zara" al establecimiento. El acto dará comienzo a las 20.30.

María Elena Uliarte de Zara, una educadora sanjuanina que falleció en los primeros días de 1943, consagró casi toda su vida a la enseñanza. Apenas recibida de maestra en la Escuela Normal de San Juan se trasladó a Mendoza para dirigir una escuela graduada de niñas. Su labor oficial terminó en la escuela "Bartolomé Mitre". Precisamente este instituto nocturno que dirigió hasta su jubilación es considerado un antecedente de las actuales escuelas del hogar y artes femeninas.

Asimismo fue creadora de la biblioteca "Manuel E. Savanca" y colaboró en la puesta en marcha de la biblioteca "El Guía" de la Compañía de Jesús.

Departamentales

Lavalle

Consideran hoy la plantación de maní y algodón

LAVALLE — Hoy, a las 20, en dependencias de la Municipalidad, el intendente, señor Carlos Andrés Minoli se reunirá con los productores agropecuarios del departamento, con el objeto de considerar la posibilidad de desarrollar en la zona, el cultivo del maní y algodón.

Maipú

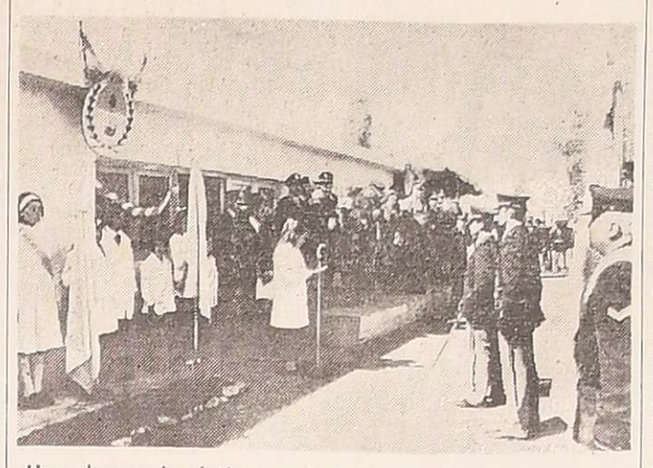

Una alumna de séptimo grado habla durante la ceremonia realizda en la escuela de Fray Luis Beltrán.

"Policía de Mendoza" se llama la escuela Nº 176

MAIPU — Por resolución del Ministerio de Cultura y Educación de la provincia se impuso el nombre de "Policía de Mendoza" a la escuela Nº 176 de Fray Luis Beltrán.

Con ese motivo se realizó un acto especial en el establecimiento, al que asistieron el jefe y subjefe de Policía, vicecomodoro Julio César Santuccione y comisario general Jorge Calderón, respectivamente, y otros funcionarios de la repartición, a quienes dio la bienvenida el director de la escuela, Carlos César Chacón.

En representación del ministro de Cultura y Educación, asistió la inspectora técnica seccional, Alicia López de Gasparoni.

La señora de Gasparoni y el jefe de Policía descubrieron una placa recordatoria y a continuación el capellán mayor de la institución, padre Oscar Moreno, bendijo las instalaciones.

Se refirieron al significado de la ceremonia la alumna de 7º grado Urbana Natividad Lima, el director Carlos Chacón, la inspectora técnica seccional y, finalmente, el vicecomodoro Santuccione. Este, entre otras cosas, dijo: "Más que hombres sabios queremos hombres buenos; y si esa sabiduría que se os inculca penetra en vuestra alma, sea para confirmar aquellas verdades que nos vienen de todos los tiempos: Dios, patria y hogar".

Al finalizar la reunión, alumnos de la escuela "Policía de Mendoza" entregaron a la concurrencia el primer número del periódico "Brisas Escolares".

Guaymallén

Constituyen la Junta Comunal de Defensa Civil

GUAYMALLEN. — Por decreto Nº 764/76, la Municipalidad dejó constituída la Junta Comunal de Defensa Civil, conforme con los términos del artículo 4º de la ley 3796, de Defensa Civil, que determina que los intendentes tendrán bajo su responsabilidad, dentro de su ámbito jurisdiccional, la planificación, organización, promoción, coordinación, control y dirección de la Defensa Civil.

Su integración se realizó en el transcurso de una reunión presidida por el jefe de la comuna, vicecomodoro (R) Domingo Oscar Illanes, a la que asistieron representantes de dependencias oficiales y privadas.

Presidente de la junta es el titular del Departamento Ejecutivo, señor Illanes; secretario, el jefe de Coordinación y Despacho de Intendencia, señor Hugo Torres Avalo; vocales permanentes: Comisario de la Seccional 25º, señor Orlando Ramón Prado, que actuará como jefe del Servicio de Vigilancia, Alarma y Comunicaciones; presidente de la Asociación Bomberos Voluntarios de Guaymallén, señor Enrique Gómez Martínez, como jefe del Servicio contra Incendio y Salvamento; director municipal de Servicios Públicos, señor Adán Jatuff Bustamante, en calidad de jefe del Servicio de Transporte; director municipal de Salud Pública, doctor Raúl Edgardo Rodríguez Minola, como jefe del Servicio de Asistencia Sanitaria; jefe del Departamento de Promoción de la Comunidad, señor Vicente Francisco Gonella, en carácter de jefe del Servicio de Asistencia Social y director municipal de pavimento, señor Pedro Lorenzo Danove, como jefe del Servicio para el Mantenimiento y Reestructuración de Rutas y Caminos; para atención de los aspectos económicos-financieros relacionados con la actividad de la Junta y de acuerdo con el artículo 17º de la ley 3796, ha sido designado el subcontador general de la comuna, contador Rolando Francisco Galli Rey.

En la medida municipal, se aclara que el presidente del ente podrá disponer su ampliación, modificación e incorporación de nuevos miembros como derivación de las necesidades emergentes del accionar que se imponga.

Luján

Acto por la independencia de Chile

LUJAN DE CUYO. — El Club de Leones de esta ciudad realizó una reunión plenaria para rendir homenaje a la República de Chile, con motivo de haberse celebrado recientemente otro aniversario de su independencia.

Asistieron a la velada, como invitados especiales, el cónsul de Chile en Mendoza, Mario Darrigrandi Valdez; el intendente municipal, coronel (R) Juan Carlos Sosa; el secretario de Administración de la Comuna, señor Oscar David Cerutti; el vicegobernador del Distrito 0.1, doctor Juan Carlos Piffaretti y otros dirigentes del leonismo, acompañados de sus esposas.

Durante el encuentro habló el cónsul Darrigrandi para agradecer en nombre de su país la demostración de amistad brindada por la entidad local. Le siguieron en el uso de la palabra el coronel Sosa y el doctor Piffaretti, brindándose finalmente para que las relaciones entre las dos naciones se mantengan en un nivel de amistad y comprensión.

El presidente de la institución, Carmelo Argento, agradeció finalmente la presencia de las autoridades oficiales y leonísticas.

Dos actos por el 50º aniversario de una entidad

LUJAN. — Continuando con los festejos organizados para recordar el 50º aniversario de la fundación de la Sociedad Italiana, hoy se realizarán dos actos en la sede social, a partir de las 21. En primer término actuará la Escuela Municipal de Guitarra y posteriormente se proyectará el audiovisual de Ulises Silla Vitale sobre la Tercera Expedición al Himalaya.

Mañana a las 21 en el mismo local, se presentará el Coro de Cámara de la Escuela Superior de Música de la UNC, bajo la dirección de Bartolomé Romeo. Previamente se procederá a descubrir placas recordatorias de las bodas de oro, entre las que figura la donada por la Sociedad Española de Luján.

El sábado se realizará la cena de la camaradería. En su transcurso se entregarán diplomas a los nuevos socios vitalicios designados recientemente y una plaqueta a don Luis Pincolini, único socio fundador de la Sociedad Italiana con vida.

Godoy Cruz

La Batalla del Pilar será evocada hoy

GODOY CRUZ. — Hoy se conmemora el 147º aniversario de la Batalla del Pilar. Con ese motivo la Municipalidad ha organizado un acto recordatorio de este combate histórico. El acto se realizará a las 18 en la plazoleta del barrio "Batalla del Pilar" y contará con la concurrencia de delegaciones escolares de establecimientos educacionales de la zona.

Luego de la concentración de los abanderados y el público, se izará la enseña patria y se entonarán las estrofas del Himna Nacional. A continuación se depositará una ofrenda floral ante el monumento al doctor Laprida y finalmente se pronunciarán discursos alusivos.

La municipalidad formuló una especial invitación a todas las entidades paramunicipales y al vecindario del departamento, para que participen de este homenaje a uno de los gestores de nuestra nacionalidad.

Valle de Uco

Visita del intendente a Vista Flores

VISTA FLORES, (Tunuyán). — Dando comienzo al plan de visitas a los distritos, el intendente municipal señor Pedro Vidal se hizo presente en Vista Flores a fin de interiorizarse de sus necesidades. Concurrió acompañado del secretario general señor Héctor Jorge Morales y del inspector general señor Hernán Meza Niella.

En dependencias de la Casa Distrital recibieron a los miembros de la Unión Vecinal, con quienes departieron sobre temas de interés para la zona, como obras de defensa aluvional, reposición y ampliación del radio de alumbrado público y sobre la necesidad de que se construyan puentes peatonales en diversos cruces. En la oportunidad, las autoridades comunales informaron a los vecinos que la Municipalidad ha dispuesto dotar al distrito en forma permanente de un tanque regador.

Posteriormente, los funcionarios comunales realizaron una recorrida por el sector urbano del distrito acompañados del responsable de la actividad del personal municipal en la zona, señor Damián Gudiño, interiorizándose por las tareas que se realizan en el lugar. Se dispuso asimismo el reacondicionamiento de un predio de propiedad comunal que se encontraba en estado de total abandono con el propósito de destinarlo a la explotación de un vivero municipal en parte y el resto para la habilitación de un cementerio que servirá al distrito y zonas de influencia.

Se informó asimismo que en fecha próxima el intendente continuará con visitas similares a los restantes distritos del departamento.

San Juan

Licitarán los trabajos para 5 obras de riego

SAN JUAN. — El Departamento de Hidráulica llamó a licitación pública internacional para el 8 de noviembre próximo para la realización de cinco obras de riego por valor de 410 millones de pesos ley que corresponden al proyecto "Rehabilitación, desarrollo agrícola y colonización de la zona de riego de los valles de Tulum, Ullún y Zonda", trabajos relacionados con el "contrato de préstamo entre la Nación Argentina y el Banco Interamericano de Desarrollo (BID).

Las propuestas podrán ser formuladas por empresas contratistas argentinas y de los países que sean miembros elegibles del BID, Fondo Monetario Internacional y Suiza.

Las obras y sus correspondientes presupuestos oficiales básicos, en pesos ley son los siguientes:

Canal Quinto Cuartel, Pocito, 50,5 millones; Canal Sarmiento, en San Martín, 104,9 millones; Ramos Oviedo, Carreón, y G. Bustos, en Caucete, 84,6 millones; Ramos Sánchez, calle Unión, Balmaceda, Zunino y Morandi, en 9 de Julio, 76,9 millones; Ramos Cuarto, Quinto, Sexto, Séptimo y Octavo, 102,7 millones.

Curso para operadores de estaciones sismológicas

SAN JUAN. — Fue inaugurado el IV Curso Latinoamericano para Operadores de Estaciones Sismológicas, que auspicia el Instituto Nacional de Prevención Sísmica y el Centro Regional de Sismología para América del Sur (CERESIS).

El acto fue presidido por el gobernador interino, capitán de navío Jorge Raúl Pérez Ruedi, y contó con la presencia del director adjunto del CERESIS, doctor Luis Fernández, ministros del Poder Ejecutivo, el rector de la Universidad, doctor Emiliano Pedro Aparicio, director del Centro Regional de Aguas Subterráneas, doctor Rafael Bridge y otras personas y funcionarios.

El director del I.N.P.R.E.S., ingeniero Julio Sohar Aguirre, se refirió al interés de los organizadores del curso por impulsar el desarrollo de las técnicas sismológicas para asegurar la prevención sísmica en el continente. Expresó también su satisfacción por el apoyo recibido del gobierno nacional y provincial como del CERESIS.

Indicó que las estaciones sismológicas en funcionamiento necesitan operadores para el funcionamiento, mantención y atención de las tareas de las respectivas estaciones.

Por su parte, el director adjunto del CERESIS, doctor Fernández, historió las actividades del organismo intergubernamental, orientadas a asegurar la preservación de las poblaciones y sus contrucciones civiles. Igualmente aludió a la necesidad de desarrollar las técnicas de prevención sísmica, "de este modo —afirmó— un terremoto no será más que un fenómeno sin consecuencias catastróficas". Finalmente reconoció la labor del INPRES, y su contribución a la organización del curso.

A las clases iniciadas asisten becarios de la mayor parte de las Naciones de América del Sur.

Pozos de extracción de agua prontos a funcionar

SAN JUAN. — Un total de 115 pozos para la extracción de agua del subsuelo, construidos oportunamente por el Estado, entrarán en funcionamiento en el mes de octubre como consecuencia de la perspectiva de escasez de caudales originada en los pronósticos para la temporada de verano.

Los pozos ubican en Zonda, San Martín, 9 de Julio y Sarmiento y aportarán a la red de riego un volumen de once metros cúbicos por segundo, que importa alrededor de un tercio del total.

En la batería de Zonda, integrada por 75 pozos, se realizan trabajos de reparación de doce pozos y la construcción de canaletas conductoras internas para incorporar los caudales a la red matriz a través del canal "Estero Zonda".

La batería está equipada con turbobombas de profundidad y motores eléctricos con tableros de comando automático, alimentados por una línea directa de la central eléctrica de Ullún.

El ingeniero Alfredo Derito, jefe del Departamento de Aguas Subterráneas, refiriéndose a las obras que se realizan, mencionó el mejoramiento de calles internas en una longitud de doce kilometros, construcción de cunetas en el sector oeste y la consolidación de caminos en la zona este. Aseguró que los trabajos permitirán la transitabilidad de las vías de comunicación habilitándose el paso de vehículos para la reparación y mantenimiento de los equipos y del público que también concurre al lugar con fines de esparcimiento.

También se reparan terraplenes y cajas para canales, con lo que se habilitarán los caudales de doce pozos que no funcionaban por la falta de la colectora. Estos canales reciben un revestimiento de hormigón simple, complementado con el funcionamiento de diez piletas amortiguadoras.

Por otra parte, Agua y Energía Eléctrica construye una nueva línea general y una estación de rebaje en la zona para asegurar la provisión de la energía necesaria cuando comience a funcionar en pleno la batería. La empresa estatal se comprometió a satisfacer las necesidades de potencia eléctrica de 75 pozos calculados en cinco mil kva. directamente desde la central Ullún.

Medio millón de litros de vino para Alemania

SAN JUAN, 21 (Télam). — Un cargamento de 500.000 litros de vino tinto, adquirido por la República Democrática Alemana, fue despachado ayer con destino a la Capital Federal, donde el sábado será embarcado en el puerto metropolitano en el vapor francés "Saint Tropez".

El producto, adquirido por la "Genussviittel Export Import", corresponde a la cosecha 1976 y el convenio de venta alcanza a 0,115 de dólar el litro.

Optimismo por la tonificación del mercado de vinos

SAN JUAN. — Los círculos vitivinícolas de San Juan muestran optimismo respecto de la situación del Mercado de Vinos, en base a la salida de los últimos meses y precios actuales. Al mismo tiempo, vaticinan que de mantenerse la cifra ascendente de los despachos se llegará al término del período de comercialización —es decir, a julio del año próximo— prácticamente sin reservas. Con la entrada en circulación del vino nuevo y la vigencia de la ley de prorrateo número 21.390, junto con los valores de expedición, puede ahora apreciarse el comportamiento del mercado vinícola, especialmente el de San Juan que superaría, en incremento, al de Mendoza.

En efecto, según los datos del INV, San Juan ha superado por tercera vez en el curso del presente año la cifra mensual de 500.000 hectolitros, volumen que se considera excepcional aun antes del comienzo de la temporada de máximo consumo que es el verano. En agosto —se señala— Mendoza tuvo una salida de 1.230.000 hectolitros con un crecimiento del 13,7 por ciento respecto de igual mes del año pasado, en tanto en San Juan el total de la salida fue de 505.000 hectolitros, con un aumento del 20,2 por ciento respecto también del mismo ciclo de 1975. Si bien el excedente de vinos comunes en San Juan es de 6.790.000 hectolitros al 1º de setiembre, debe tenerse en cuenta que tales existencias permiten un sobrante de 4.000.000 de hectolitros de vasija vinaria.

En cuanto a los precios, hubo un repunte en las últimas semanas con relación a los precios vigentes e inmovilizados del período mayo-junio, cuando los valores para el vino de traslado oscilaban entre 12 y 14 pesos por litro.

En la semana anterior los valores de comercialización fueron los siguientes: criollos, 15 pesos; blancos escurridos, 16 pesos; incoloro, 17 pesos; moscatel seco, 18 pesos; tinto de corte, 24 pesos; tinto común, 16 pesos; tinto de medio corte 20 pesos por litro.

Las operaciones de contado se registraron a precios levemente inferiores y las de contado y seis cuotas mensuales de plazo, entre uno y dos pesos más por litro.

Pastores evangelistas y los Testigos de Jehová

SAN JUAN. — Un grupo de pastores que integran las Iglesias Evangélicas Bautistas expresaron su posición respecto a la secta religiosa "Testigos de Jehova" y la llamada Biblia Latinoamericana.

Acerca de esta última, que motivó una reciente declaración de repudio por parte del Arzobispado de San Juan, rechazaron su texto y su tendencia. Señalaron además, que los evangélicos Bautistas "siempre han combatido las interpretaciones que se agregan al texto original de la Biblia, pues ellas, como otros comentarios o explicaciones, llegan a forzar la libre interpretación".

Los pastores Bautistas advierten que no obstante su oposición a dicha Biblia y a su propósito, así como su desvinculación de ella, "no es quitándola de la circulación como se evitara su efecto negativo; no es evitando que se lea, sino mostrando y clarificando conceptos; no es cerrando los ojos, sino haciendo todo lo que esté a nuestro alcance para abrir las mentes".

Respecto a los "Testigos de Jehova" señala que no tienen ninguna relación con las llamadas "Denominaciones Protestantes". Aluden también a la obligación de los cristianos de observar las leyes y respetar a las autoridades, pero aclaran que, de acuerdo con su doctrina, "sostienen los principios de libertad de cultos y libertad de conciencia, lo que significa que cada individuo tiene el derecho de practicar su fe siempre y cuando no lesione la integridad de la sociedad".

GRACIAS
Espíritu Santo
POR LA GRACIA CONCEDIDA.
S. Z.
22|9|F|31233|22|9

¡GRACIAS!
Espíritu Santo
POR LA GRACIA RECIBIDA
M. A. A.
22|9|C|457|22|9

¡Gracias!
Espíritu Santo
POR LA GRACIA CONCEDIDA.
HILDA
22|9|F|31277|22|9

DIARIOS
LOS ANDES
MATUTINO
EL ANDINO
VESPERTINO

• AVISOS
• SUSCRIPCIONES
• DISTRIBUCION

SUCURSALES:
BUENOS AIRES ...: Esmeralda 343 Tefs.: 46-4500 - 46-8157
SAN JUAN .....: Avda. Libertador Gral. San Martín 690 - Tef. 22327
SAN LUIS ..... : San Martín 690 - Tef. 4962
SAN RAFAEL ....: San Martín esquina Francia Tef. 22600

AGENTES:
GODOY CRUZ ....: Montevideo 351 - Tef. 223817
GRAL. ALVEAR ...: Barrio Bardaro, Manzana F, Casa 7, Tef. 2843
GUAYMALLEN ....: Bandera de Los Andes 4020 Tef. 261680
LA PAZ .....: Avda. 25 de Mayo 45 - Tef. 121
LAS HERAS .....: San Miguel 1482 Tefs. 252268 - 256332
LUJAN .....: Santa María de Oro 381 Tef. 980601
MAIPU .....: Pedro Vázquez 241 Tef. 972630
MALARGUE .....: San Martín 1100
RIVADAVIA .....: Aristóbulo del Valle 183 Tef. 42528
SAN MARTIN.....: Balcarce 32 - Tef. 22350
SAN CARLOS .....: Lencinas 125 - Tef. 46
SANTA ROSA .....: Calle Santa Rosa 5 - Tef. 27
TUNUYAN .....: Roque S. Peña 1094 Tef. 2018
TUPUNGATO .....: Belgrano 442 - Tef. 8324
FRAY L. BELTRAN: Tef. 4 Sr. Fadel Gantuz
GRAL. GUTIERREZ: Carril Ozamis 555
LA DORMIDA .....: Calle Boudou s/n. - Tef. 15
LAS CATITAS ....: Ruta Nacional Nº 7 Tef. 27
PALMIRA .....: Cadetes Chilenos 354 - Tef. 235
REAL DEL PADRE: Misiones 255 - Tef. 27
VILLA NUEVA ..: Pedro del Castillo 4048

AGENTES INTERIOR:
RIO NEGRO .....: Urquiza 275 - Viedma
LA RIOJA .....: Santiago del Estero 246 Tef. 132
CORDOBA .....: 9 de Julio 53 - 1er. piso Tef. 25295
MAR DEL PLATA .: Santiago del Estero 2345

AGENTES EXTERIOR:
CHILE .....: Ahumada 6 - Oficina 72 Tef. 61625 - SANTIAGO
EE. UU. Nueva York: Joshua B. Powers Inc. 345 Madison Avenue
INGLATERRA: Londres:.....: Joshua B. Powers Inc. 15 Cochspvrs Street

Hoy, conferencia sobre los Mayas y los Aztecas

Hoy, a las 19.45, en el Museo Municipal de Arte Moderno, Avenida San Martín 1143, primer piso, continuará el ciclo "América en su arte" que organiza el Departamento de Extensión Universitaria de la Universidad Nacional de Cuyo.

La doctora Delia Villalobos de Piccone, hablará del tema "Arte precolombiano. El mundo de los Mayas y de los Aztecas".

La entrada será libre.

HOY ESTRENO Cont. 14-24 hs. CENTER

ESPECTACULAR! INAUDITA!
Verídica historia del comando que atemorizó a los nazis!

COLUMBIA PICTURES Presenta
AGENTE Nº 1

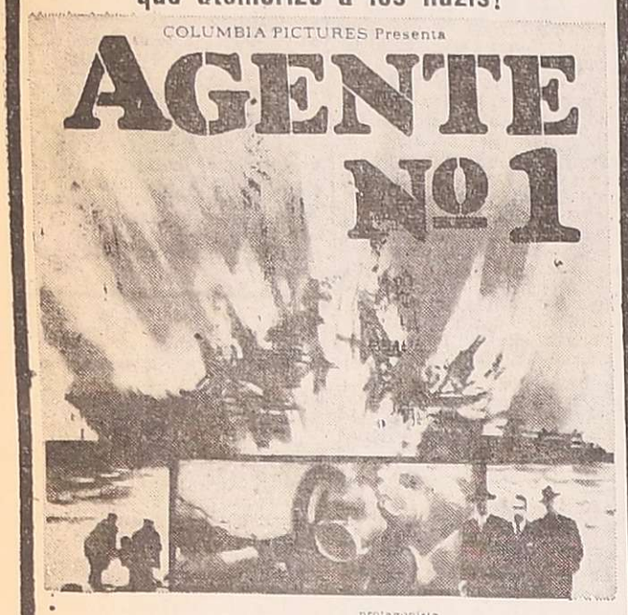

protagonista KARL STRASBURGER
con ADRIANA ANDREWS - BARBARA BARGIEL - ALEXANDER IWAN
Dirigida por ZBIGNIEW KUZMINSKI - COLOR

CHARLES BRONSON en LA FUGA INCREIBLE
TECNICOLOR

PROHIBIDA MEN. 18 AÑOS

"El OVNI y sus misterios" ofrecerá Zerpa en el Cóndor

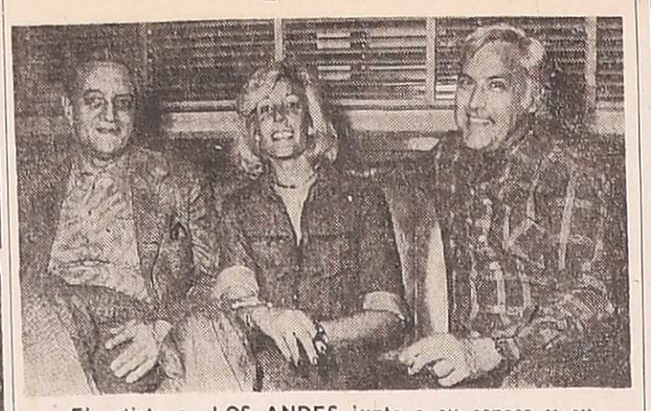

El artista en LOS ANDES junto a su esposa y su representante.

El actor Favio Zerpa visitó nuestra redacción en compañía de su señora esposa, licenciada Bettina Allen y de su representante, señor Emilio Mazza.

Zerpa, que es director de la revista "Cuarta Dimensión", profesor de historia de la Universidad de Montevideo e investigador de fenómenos espaciales, presentará mañana a las 21 y a las 23 en el Cóndor un espectáculo audiovisual titulado "El Ovni y sus misterios", totalmente distinto a los anteriores realizados por él en Mendoza.

Esta vez, junto a sus comentarios se pasarán 650 diapositivas en colores y pantalla panorámica, con apoyo musical del conjunto "Arco Iris" y Gustavo Beytelman. El espectáculo dura una hora y cincuenta minutos.

Hace 16 años que Zerpa investiga el fenómeno Ovni. La revista que dirige y se edita en Buenos Aires mensualmente, "Cuarta Dimensión", tiene una tirada de 30.000 ejemplares y se lee en 9 países. Tiene un fasciculo de 16 páginas dedicadas exclusivamente al fenómeno Ovni y el resto, 48 páginas, con numerosas ilustraciones, contiene lo referido a ciencia colindantes. Cuando Zerpa comenzó a investigar —manifestó— buscó el apoyo de 32 hombres de ciencias del país; a ellos se agregarán ahora 12 de Europa. La organización se denomina ONIFE (Organizadora de Fenómenos Espaciales) y para el año próximo, posiblemente, ONIFE ofrecerá "apoyo económico para los distintos investigadores a toda apertura mental que dé el tema".

En la muestra de mañana, Zerpa incluye sus últimas investigaciones en la isla de Pascua, cuyo ahondamiento arqueológico se efectuó en España con dirección de Antonio Rivera. También el caso del camionero Dionisio Llanca, que causó sensación en Europa. Se mostrará, además de lo que trascendió a través de la prensa, la investigación científica con hipnosis, narcoanálisis, y tests hechos a Llanca para comprobar la veracidad de su contacto con extraterrestres. También el análisis de las huellas físicas de los tres seres extraños que estuvieron con el obrero.

"Funy Lady"

Hoy, continuado de 18 a 24, se ofrecerá en el Independencia "Funny Lady", la comedia musical brillante encabezada por Barbra Streisand, Omar Sharif y James Caan. Dirigió Herbert Ross.

El film forma parte del ciclo musical retrospectivo organizado por AMICUM (Asociación de Amigos del Coro Universitario de Mendoza).

Auspicia la Dirección de Acción Cultural. La entrada general cuesta $ 80.

"El factor humano" en el Opera

El veterano actor Raf Vallone.

"El factor humano" estrenará hoy el Opera. El director es Edward Dmytryk y los actores principales George Kennedy, John Mill, Raf Vallone, Rita Tushingham y Barry Sullivan.

La crítica ha dicho de la película: "...dirigida por Dmytryk con su acostumbrada solvencia, en la que más allá del interés despertado por su formulación cinematográfica, se destaca la revelación del uso de las máquinas cibernéticas en materia de espionaje de alto vuelo. Similar importancia adquieren los aspectos más salientes de los procedimientos utilizados por el terrorismo internacional para el logro de sus fines".

Se rodó en colores con música de Ennio Morricone.

Complementa "Un respetable asesino".

"Perdidamente tuyo" ofrecerá hoy el América

Bárbara Bouchet

El América exhibirá hoy "Perdidamente tuyo", película dirigida por Mauro Severino interpretada por Bárbara Bouchet y Enrico Montesano.

En un pueblo del sur de Italia vive un joven odontólogo con su esposa insensible a sus requerimientos amorosos, dos hijas insorportables, una madre sobreprotectora, la abuela enferma y su autoritaria suegra. Una familia que lo rodea de exagerados cuidados y atenciones pero que a la vez controla su vida desde su baño caliente hasta su trabajo profesional.

El joven se siente asfixiado dentro de ese entorno familiar, pero, débil de carácter, es incapaz de defenderse. Atendiendo a un paciente, ve reflejado en el espejo del aparato odontológico, el cuerpo de una vecina que se está cambiando de ropa frente a su ventana. La vecina es evidentemente atractiva y está casada con un hombre que, además de traicionarla, la maltrata físicamente. Justamente después de una pelea con el marido, ésta necesita de los servicios del odontólogo, y así nace una amistad entre ellos. Esa mujer despierta en el joven una pasión descontrolada y quizá el verdadero amor.

Como complemento se ofrecerá "Adiós al amigo".

Folklore con "Ekeko"

El conjunto folklórico chileno "Ekeko" actuará durante esta semana en varios departamentos de la Provincia, donde harán conocer el último LP que han grabado. También lo presentarán en nuestra ciudad esta semana. Integran "Ekeko" Jaime Patricio Acuña, Jorge Luis Amador Araya, Mauricio Andrés Muñoz Arratia, Hugo Gustavo Cárcano Rojas, Arturo Reinaldo Gómez Leiva y Jaime Antonio Cárcano Rojas.

Lavalle: "Sola", hoy en estreno con G. Borges,

El destacado actor Luis Brandoni

El Lavalle estrenará hoy el film nacional "Sola", de Raúl de la Torre, con actuación de Graciela Borges, Luis Brandoni, Lautaro Murúa, Adrián Ghio, Héctor Pellegrini, Claudio Levrino y Mabel Manzotti.

"Sola" es la historia de una mujer —Alejandra— y de su relación con los hombres. El film comienza en el mismo instante que esa mujer se separa y debe enfrentar al mundo con todos los imperativos que implica la necesidad de subsistir. Sumida en el desencuentro, Alejandra (Graciela Borges) presencia el abandono definitivo: Gustavo (Luis Brandoni), su marido —un profesor de matemáticas frustrado y jugador—, luego de dos meses de haberse ido de su casa, regresa por su ropa y por sus cosas, y tras el portazo, decide no volver. Ni la proposición de su madre (Susy Kent) de vivir con ella ni las razones que argumentan las ventajas de la nueva situación interfieren en la intención de Alejandra: la de vivir sola para no seguir siendo un ser absolutamente dependiente. Piensa, entonces, en trabajar, y hace los primeros gestos para lograr su propósito: Marta (Marta Bianchi), su amiga, la recomienda a Andrés (Héctor Pellegrini), jefe de ventas de una empresa. De esa entrevista nace una relación, a través de la cual él canaliza sus antiguas aspiraciones de formar parte del directorio de la casa y su frustración actual de no haberlo logrado. A partir de ese momento, Alejandra se convierte en el catalizador de las interioridades de los hombres que llegan a su vida, conmovidos ante su situación de mujer sola, pero tremendamente débiles para comprender y para dar.

Ultima audición sobre "El clave bien atemperado"

Hoy a las 21 en el Auditorio Galli, el maestro Eduardo Grau ofrecerá su quinta y última audición integral comentada sobre "El clave bien atemperado", de Juan Sebastián Bach.

En la oportunidad se escucharán comentarios e interpretación de los preludios y fugas del número 17 al 24 del segundo volumen.

Radio de Cuyo transmitirá en forma directa por su canal de frecuencia modulada. La entrada es libre.

Mañana. — Mañana a las 20.30 por Radio Nacional Mendoza, se ofrecerá el ciclo "Los grandes compositores y sus obras", a cargo de Carlos Zinna. El disertante se referirá a Johannes Brahms.

HOY
GRAN CENA SHOW
SEMANA de la CHILENIDAD
• LO MAS EXQUISITO EN CARNES Y LO MEJOR DE LA COCINA ARGENTINA
• TRADICIONALES PLATOS Y BRINDIS CHILENOS.
La Bodega del 900
* GRAN SHOW ARGENTINO-CHILENO
RESERVAS A LOS TELS. 262773 - 262775

ROXY HOY Doble Programa CONT. 14 a 24 Hs.

SENSACIONAL ESTRENO
El honor de la mujer era sagrado; el honor del regimiento también...!
CONDUCTA INDECOROSA
MICHAEL YORK
SUSANNAH YORK
CHRISTOPHER PLUMMER
TREVOR HOWARD
RICHARD ATTENBOROUGH
STACY KEACH
Dirección: MICHAEL ANDERSON
EASTMANCOLOR

EL MAS BELLO FILM DE AMOR Y SUSPENSO JAMAS REALIZADO

ALAIN DELON
"A PLENO SOL"
PROHIBIDO MEN. 18 AÑOS
MARIE LAFORET - MAURICE RONET
Un film de RENE CLEMENT

PROHIBIDA MEN. 18 AÑOS

El "Agente Nº 1" se da en la sala del cine Center

El Center exhibirá hoy en calidad de estreno "Agente Nº 1". El film narra la historia de un espía a las órdenes del servicio secreto británico, Jerzy Iwanow, hoy reconocido como uno de los héroes que desplegaron más extraordinario coraje en la lucha por la libertad contra los nazis.

Iwanow nació en Polonia y se educó en Francia y Bélgica. Luego se radicó en Grecia, país al que llegó a amar como a una patria adoptiva. Con la invasión de los alemanes, vio caer primero a su Polonia natal y por fin a Grecia.

Ese fue el instante en que Iwanow decidió cumplir el más ferviente deseo de su corazón: luchar contra el invasor para así apagar la sed de venganza que lo consumía. Fue en el servicio secreto británico donde halló la oportunidad de poner en práctica sus osados planes.

El film se basa en una novela que fue inspirada por las extraordinarias proezas de este hombre único, que atravesó las líneas de batalla y, en las sombras, se convirtió en el más temido e invisible agente contra los alemanes.

CUATRO SEMANAS RIENDO A CARCAJADAS..!
VUELVEN!! LOS COMICOS DE AMERICA Y LA SUPER VEDETTE!!!
ALBERTO OLMEDO - JORGE PORCEL
SUSANA GIMENEZ

LOS HOMBRES ¡PIENSAN SOLO EN ESO
PROHIBIDA MENORES DE 18 AÑOS
HOY CINE TEATRO CONDOR

AHORA, LOS PLASTICOS SE PIDEN POR SU MARCA.
Productos MODERN PLASTIC: gran resistencia, brillantes colores y diseños de rigurosa actualidad.
NUEVA YORK 2346
TEL. 571-2010/571-5652
BUENOS AIRES

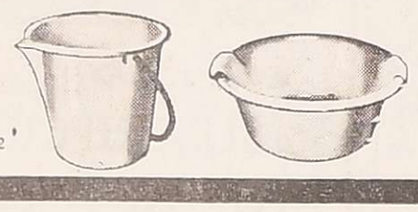

Modern Plastic
32 años... y siempre calidad.
HOPKINS

Profesionales

Ingeniero en Petróleos. — De la Facultad de Ingeniería de Petróleos de la Universidad Nacional de Cuyo egresó con el título de Ingeniero en Petróleos, Orientación Industrialización, el señor Jorge Marcelino Grussi. El nuevo profesional nació en el departamento de San Martín; cursó sus estudios primarios en la Escuela Nº 69 "Patria", de Montecaseros, y los secundarios en la Escuela Nacional de Comercio "José Manuel Estrada", de San Martín.

Durante su carrera universitaria obtuvo una beca con prestación de servicios de Yacimientos Petrolíferos Fiscales, en la cátedra Física II. Entre 1974 y 1976 se desempeñó como ayudante alumno en la cátedra Física II, y en el corriente año realizó práctica rentada en PASA (Petroquímica Argentina S. A.), en Rosario, Santa Fe.

Jorge M. Grussi

Roxy: "Conducta indecorosa", con Michael York

Susannah York

El Roxy ofrecerá hoy en estreno "Conducta indecorosa", del realizador Michael Anderson, quien se basó en un libro de Robert Enders. Los artistas principales son Michael York, Richard Attenborough, Reevor Howard, Stacy Keach, Christopher Plummer y Susannah York. Complementará "A pleno sol", con Alain Delon.

El verdadero amor es hermoso ...y también es bello llorar.

UNA VENTANA AL CIELO

HOY PREMIER Cont. 14 a 24 hs.
DOBLE PROGRAMA
Las Películas Más Recomendadas
A PEDIDO DEL PUBLICO VUELVE EL PROGRAMA DE AÑO !!!
EL SALIO A RECORRER EL MUNDO Y SU MUNDO FUE ELLA!
Entre Dos Destinos
JOSEPH BOTTOMS
DEBORAH RAFFIN
TECNICOLOR

Prohibida 14 Años

UNA CARTELERA EXCEPCIONAL
DELIRANTEMENTE COMICA! MALICIOSAMENTE EROTICA...
perdidamente tuyo

ENRICO MONTESANO
BARBARA BOUCHET
PROH. MEN. 18 AÑOS
Technicolor
COMPLEMENTA:
ALAIN DELON
CHARLES BRONSON

en su película consagratoria
ADIOS AL AMIGO COLOR
HOY ESTRENO GRAN CINE América

N.A.T.O. (NAPOLES) - TERRORISMO ASESINANDO UNA FAMILIA NORTEAMERICANA CADA 24 HORAS... IMPOSIBLE DETENERLOS ...FUERZAS DE SEGURIDAD DESCONCERTADAS...
Y FUE ENTONCES CUANDO INTERVINO EL FACTOR HUMANO!

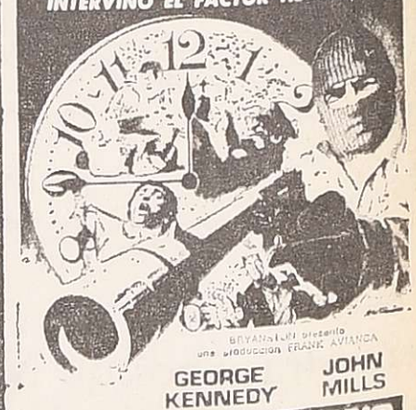

BRYANSTON presenta una producción FRANK AVIANCA
GEORGE KENNEDY
JOHN MILLS
EL FACTOR HUMANO
(The human factor)
PROHIBIDA MENORES 14 AÑOS
con RAF VALLONE - BARRY SULLIVAN
COMPLEMENTA:
Siga paso a paso la transformación de un hombre pacífico en un criminal sádico!
KIRK DOUGLAS
JEAN SEBERG
"UN RESPETABLE ASESINO"
TECHNICOLOR PROH. MEN.
HOY ESTRENO GRAN CINE OPERA

HOY EXITO
TEATRO CITY

SOPHIA LOREN
CHARLTON HESTON
EL CID

2ª SEMANA
cine GRAN REX
MBC PRODUCCIONES S. A. presenta a
MARILINA ROSS
JUAN JOSE CAMERO
en
PIEDRA LIBRE
un film de
LEOPOLDO TORRE NILSSON
con
LUISINA BRANDO MECHA ORTIZ
Sobre una historia original de BEATRIZ GUIDO
EASTMANCOLOR

primavera en sus vidrieras!
MANIQUES Lisistrata
MALABIA 1232 - 773-6735/7194
BUENOS AIRES

CINES Y TEATROS

CENTRO

AMERICA - Hoy, de 13.45 a 24 hs. "PERDIDAMENTE TUYO" y "ADIOS AL AMIGO".

CENTER - Hoy, de 14 a 24 hs. "AGENTE Nº 1" y "LA FUGA INCREIBLE".

CITY - Hoy, a las 14 a 24 hs. "EL CID". Ademas variedades.

CINEMA - Hoy, de 14 a 24 hs. "EL PRINCIPITO" y "LAS AVENTURAS DEL OSITO PANDA" y "TARZAN Y EL MUCHACHO DE LA SELVA".

CONDOR - Hoy, de 14.30 a 24 horas: "LOS HOMBRES SOLO PIENSAN EN ESO" y "MI NOVIA EL".

LAVALLE - Hoy de 14 a 24 rs. "SOLA" y "LA TREGUA".

LUXOR - Hoy, de 14 a 24 hs "CAMA CON MUSICA" y "DOS LINDAS CHICAS EN MI PIJAMA".

OPERA - Hoy, de 13.45 a 24 hs. "EL FACTOR HUMANO" y "UN RESPETABLE ASESINO".

PREMIER - Hoy, de 14 a 24 hs. "UNA VENTANA AL CIELO" y "ENTRE DOS DESTINOS".

ROXY - Hoy, de 14 a 24 hs. "CONDUCTA INDECOROSA" y "A PLENO SOL".

GRAN REX - Hoy, cont. de 14 a 24 hs. "PIEDRA LIBRE" y "La hora de María y el pájaro de las plumas de oro".

AUTOCINE BROADWAY - Hoy, a las 21.15 hs. "La carrera del siglo" y "Recuerdos del futuro".

EL CERRO CINE AUTO - Hoy, a las 21 hs. "La agresión" y "Que importante es vivir".

GRAN AUTOCINE MENDOZA - Hoy, a las 21 hs. "Me llaman Trinity" y "Cinco locos en el supermercado".

GODOY CRUZ

SPORTSMAN - Hoy, a las 21 hs "Dos locos en el aire" y "Rolando Rivas taxista".

PALMIRA

COLON - Hoy, a las 21 hs. "Los supervivientes de los Andes" y "Los dinamiteros de Chipre".

SAN MARTIN

CERVANTES - Hoy, a las 21.15 hs. "Doc Savage el hombre de Bronce" y "Otro gran estreno".

MAYO - Hoy, a las 21.15 hs. "Dos misioneros rebeldes" y "Las locas aventuras de Raby y Jacob".

MONUMENTAL - Hoy, 21 hs. "Tigre de papel" y "Operación oro".

SAN RAFAEL

IDEAL - Hoy, de 14 a 20 hs. "Había una vez un lince" y "El gran desfile del circo".

Notas Sociales

Casamientos

El padre Ramiro Sáenz bendecirá el casamiento de la señorita Carmen Mercedes Vey Moyano y el señor Pablo María Correa Llano Sáenz, pasado mañana, a las 20.45, en la parroquia de San Agustín. Serán padrinos por la novia, el señor Enrique A. Vey Gómez y su señora Carmen Moyano Céspedes por el novio, el doctor Eduardo Correa Llano y su señora María Inés Sáenz. Testificarán hoy el acto civil, la señorita Marta Vey Moyano y el señor Félix Bunge Villanueva. La reunión que debía realizarse en el Golf Club Andino al término de la ceremonia religiosa, ha sido suspendida por motivos de índole familiar.

—El viernes, a las 21.30, en el santuario María Auxiliadora, de Rodeo del Medio, contraerán matrimonio la señorita Susana Marzari y el ingeniero Ricardo Greco. Serán padrinos por la novia, el señor José Marzari y su señora Aurelia Sagr, por el novio, el señor Salvador Greco y su señora Paula Licarze, y testigos, la señora Silvia Beatriz Sábato de Abraham y el señor Osvaldo Tumino. En el acto civil oficiarán de testigos la señora María del Carmen Pontoni de Croce y el señor Arnaldo Juan Deragna.

—**BUENOS AIRES**, 21. - En la basílica de Nuestra Señora del Pilar se celebrará mañana, a las 20.15, la boda de la señorita Patricia Noel y el señor Norberto Quirno. Actuarán como padrinos por la novia, el doctor Carlos Noel y su señora María Luisa Noel y por el novio, la señora Josefina Frías Alvarza de Quirno y el señor Miguel Quirno.

—**CORDOBA**, 21. — Quedará consagrado el 2 de octubre, a las 20.30, en la parroquia de Nuestra Señora de Loreto, el matrimonio de la señorita Elena Benítez Rodríguez y el señor Carlos Bulacio Amuchástegui. Apadrinarán la ceremonia, la señora Eva Amuchástegui de Bulacio y el señor Jorge Benítez Grieve.

Carmen Iacovazzi de Valentini

Su fallecimiento. — El fallecimiento de la señora Carmen Iacovazzi de Valentini, tuvo honda repercusión en nuestro medio, al que arribó a temprana edad. Mujer cristiana, de auténtica militancia católica, demostró tanto en su proceder, como en su accionar, la esmerada formación espiritual y humana que trajo desde Italia, su tierra natal.

Formó con entereza y valentía una numerosa familia. A ella transmitió los principios inmutables de su fe y la esperanza de una vida de servicio total y de amor a Dios.

Perteneció a la Cofradía de la Virgen del Carmen, fue socia cooperadora del Colegio María Auxiliadora y presidenta de la Asociación de la Virgen de Nuestra Señora del Rosario de Pompeya. Su devoción al Santo Rosario y a la Virgen María, fue diaria. Esta práctica fortaleció su vida y la ayudó a sobrellevar las circunstancias que le deparó su larga existencia. Encauzó sus sentimientos hacia la caridad y fueron muchas las personas que se beneficiaron con su aporte generoso. Su inmenso amor a Dios se renueva hoy en sus hijos, nietos y bisnietos, quienes lo volcarán a su vez, con renunciamiento, en bien de sus semejantes.

Reuniones

En obsequio de su hija Cecilia Teresita, que cumplió 15 años, el señor Oscar Filippini Cremaschi y su señora Teresita Bertolo le ofrecieron una reunión.

—Al cumplir ayer 86 años la señora Cristina Fábrega de Padrós, reunió a familiares y amistades en un almuerzo, en el Club Hípico Mendoza.

—Hoy, a las 16.30, en la casa de la señora María del Carmen Garde de Díez, se reunirá la Liga de Madres de Familia.

—La Comisión Católica Argentina, regional Mendoza, para la Campaña Mundial contra el Hambre, acción Pro-Desarrollo hará su reunión mañana, a las 17, en su sede de Galería Tonsa.

—En la residencia de la señora Elisa Soria de Rigau (Rioja 455), presidenta del Apostolado de la Oración de la Compañía de Jesús, se servirá un té de camaradería mañana, a las 17.

Misas de acción de gracias

Con motivo de cumplir 20 años de matrimonio el doctor Héctor Martín y su señora Estela Paviglianiti, se oficiará una misa de acción de gracias hoy, a las 10, en la basílica de San Francisco.

—Los padres de Mónica Graciela Oca, que hoy cumple 15 años, mandarán rezar una misa de acción de gracias a las 19.30, en la parroquia de Santo Domingo.

Club de Leones

El comité de damas del Club de Leones de Mendoza Centro presentará una exhibición de modelos, con fines benéficos, mañana a las 17.30, en el Plaza Hotel.

Rotary Club

La Rueda Interna del Rotary Club Mendoza hará su té mensual de beneficencia el viernes, a las 17, en la casa de la señora Elsa Esther Pinazo de Zabala (9 de Julio 1922). Colaborarán las señoras Irma Di Benedetto de Rocuzzo, Yolanda García de Montero y Aurora Fascetto de González Butti. En su transcurso disertará el doctor Bernardino Millán sobre "Concepto de Belleza" y la información rotaria estará a cargo de la señora Sara Elvira Mingorance de Herrera.

Beneficios

A beneficio de las obras que atiende la Asociación Cristiana Femenina, entidad que preside la señorita Concepción Rodríguez Ruiz Conde, se realizará un desfile de modelos el sábado, a las 19, en el Club El Círculo. Las tarjetas pueden adquirirse en Gutiérrez 420, teléfono 256075.

—La Cooperadora de la Escuela Helen Keller, cuya presidencia ejerce la señora Zulema Chirino de Pulenta, servirá una comida el sábado, a las 21.30, en el Motel Chacras de Coria. Las señoras Lucila Granata de Crivelli y Susana Guiñazú de Chambouleyron tienen a su cargo la venta de tarjetas. Solicitarlas por los teléfonos 216092 y 290294.

Viajeros

De Buenos Aires el doctor Carlos González O'Donnell y su señora María Eugenia Guezales.

—De Buenos Aires el doctor Julio César Raffo y su señora Angela Fontana.

—De Mar del Plata la señora Blanca Morales de Arroyo Lemos.

—A Buenos Aires el señor Luis Pablo Genoud, su señora Josefina Noel y su hija Paula.

—De Buenos Aires la señora Marta Silva Cárcano de Avila.

—De Buenos Aires la señora Herminia Pelliza de Pelliza.

—A Viedma, la señora Nidia Horta Maza de De Nadai.

—A Paraná el señor Tomás Guillot, su señora Inés Coria y sus hijos Eduardo y Sergio.

—De Santiago del Estero el señor José Julio Balmaceda Bravo.

Misas y funerales

Se oficiarán misas:

Hoy, a las 19.30, en la capilla del Colegio María Auxiliadora, por el alma del señor Ambrosio Videla, en el quinto aniversario de su fallecimiento.

—Hoy, a las 20, en la iglesia Santa Rita, del Barrio Cano, por el alma de la señora Deyfidia Fernández de Lemos.

—Hoy, a las 20, en la iglesia Santa Rita, del Barrio Cano, por las almas del señor Eduardo Fernández y de la señora Rita Bertollo de Fernández.

—Hoy, a las 20, en la parroquia de San Mauricio, por el alma del doctor Juan Antonio Herrera Manchón, en el primer mes de su fallecimiento.

—Hoy, a las 19, en la capilla María Auxiliadora del templo de San Juan Bosco, por el alma de la señora Marta Alicia Morales de Bazán, recientemente fallecida.

—Hoy, a las 20, en la parroquia de Nuestra Señora de Fátima, por el alma de la señora Celestina Maidana de Guiñazú.

—Hoy, a las 18.30, en la capilla del Colegio María Auxiliadora, por las almas del señor Luis Fernando Román y de la señora María de la Vega de Román.

—Mañana, a las 19, en la catedral de Nuestra Señora de Loreto, por las almas de las señoras Inés Araujo de Páez Herrero y Andemira Segura de Molina.

—Mañana, a las 20, en la iglesia de la Compañía de Jesús, por el alma de la señora Aída Fornero de Landi, en el segundo aniversario de su fallecimiento.

—Hoy, a las 19.30, en la parroquia de Nuestra Señora de Lourdes (Aguado 164), por el alma del señor Carlos Agüedo González, en el tercer aniversario de su fallecimiento.

OBESIDAD
GRUPOS DE AUTOAPOYO
ABIERTA LA INSCRIPCION
THIN POWER
NUEVO TELEFONO 257926

Seleccionada para el Festival Internacional de Cine de San Sebastián 1976

EASTMANCOLOR
PROHIBIDA MENORES 18 AÑOS
Graciela Borges
Luis Brandoni • Lautaro Murúa
SOLA
ADEMAS
la primera nominación Argentina de la Academia de Hollywood para el OSCAR.
en un film de Sergio Renan
"la tregua"
HOY estreno nuevo cine LAVALLE

LUXOR
HOY
Cont. 14 - 24 hs.
LA BOMBA EROTICA DINAMARQUESA

LA CONOCE...?
ES "cama con música"
COPIA NUEVA TECHNICOLOR
PROHIBIDA MENORES 18 AÑOS

TRIPLE PROGRAMA HOY
CINEMA
CONT. DE 14 A 24
El Hombre Mono en la mas emocionante de sus aventuras!

Panavision Technicolor
TARZAN Y EL MUCHACHO DE LA SELVA
¡una historia para todos los que tienen imaginación para soñar!

EL PRINCIPITO
TECNICOLOR
Apta para todo público
AVENTURAS DEL OSITO PANDA
HABLADA CASTELLANO
TECNICOLOR

Fue internado el ministro de Hacienda

Según se supo ayer en esferas oficiales, fue internado de urgencia en el Hospital Militar de esta ciudad, el ministro de Hacienda de la Provincia, comodoro (RE) Pedro Patricio Ferrero.

Al promediar el mediodía el gobernador, brigadier mayor (RE) Jorge Sixto Fernández, visitó al ministro en la sala de recuperación donde se asiste de la dolencia que provocó su atención médica.

Preparan los festejos patronales

SAN RAFAEL. — La Comisión Permanente de Festejos ha invitado a representantes de instituciones, a la reunión que se realizará hoy a las 9, en la sala de proyecciones de la escuela Normal.

La invitación se ha formulado especialmente a Guardería Infantil Nº 5, Escuela Técnica Femenina, Rotary Club, Hospital "Teodoro J. Schestakow", sección artesanía de la Cárcel de Encausados, Escuela Diferencial de Ortofonía, colectividades extranjeras, Escuela Normal, Chupetín Club, Asilo Hogar "Las Mercedes", I.R.I.S., Instituto de Cultura Americana, Biblioteca Mariano Moreno, Cámara Júnior y Club de Leones. También se ha invitado a representantes de las siguientes firmas comerciales, Joaquín Vizcaíno, Compañía Nobleza de Tabacos, Suter, Bianchi, La Colina, Franchetti, Aisol, Lascar, Resero, Nihuil, Seven Up, C.F.A., Coca Cola y a todas aquellas firmas y otras instituciones que deseen participar de las kermeses que se realizarán durante la semana de San Rafael y en la preparación de vidrieras alusivas.

San Rafael

Un acueducto solucionaría el déficit de agua potable

SAN RAFAEL. — Se encuentran atrasados los trabajos a cargo de Obras Sanitarias de la Nación para asegurar un abastecimiento de agua potable ajustado al crecimiento humano y de nuevas viviendas que se opera en los departamentos de San Rafael y General Alvear.

Este déficit en el abastecimiento de agua potable ha determinado que se estudiaran diversas soluciones, entre otras la de procurar agua del subsuelo por medio de perforaciones, y otra, de fondo, la construcción de un acueducto de unos 130 kilómetros de extensión, que tendría una capacidad suficientemente prevista para cubrir las necesidades de los próximos 25 ó 50 años.

Como puede apreciarse, la sola mención de ese acueducto ya es suficientemente importante como obra, pero mucho más lo será en sus beneficios al asegurar la provisión del líquido elemento en adecuada calidad para el consumo humano, en remplazo de sistemas en uso que no responden, en grado mínimo, a las exigencias naturales que en el plano de la salud se aspira alcanzar.

La zona tiene una experiencia cara y dolorosa, como consecuencia de la limitación de los servicios de abastecimiento de agua potable, sobre todo en la periferia de la ciudad, y en los distritos, debido a los procesos de contaminación de las aguas públicas de las que se abastece un alto sector de la población rural, con derivaciones en problemas de salud que disminuyen la capacidad del hombre.

Empeño vecinal

Esos problemas han hecho participar a los vecinos frentistas tomando a su cargo el tendido de las redes de distribución de agua para dar solución a tan grave situación, y la Municipalidad de San Rafael ha invertido una suma de dinero por demás cuantiosa a fin de resolver la crítica situación de amplios sectores humanos que, por carecer de agua potable, debían utilizar sistemas perimidos, de pozos, que en su mayoría se encontraban contaminados con las filtraciones de pozos ciegos.

Obra de fondo

Ya en ocasiones anteriores nos hemos referido a otros servicios públicos que es menester actualizar para que respondan a las necesidades de la zona, como es la provisión de gas por medio de una red distribuidora. En este caso del agua potable, una población que pronto llegará a los 200 mil habitantes espera obras de fondo que le aseguren un abastecimiento regular y en calidad apropiada, sólo posible dando concreción al compromiso de obras suscripto por el Gobierno de Mendoza, Obras Sanitarias de la Nación, el Servicio Nacional de Agua Potable, la Dirección de Obras y Servicios Sanitarios de la Provincia y la Municipalidad de San Rafael por el que se fijaron las bases que han de llevar a la tan esperada obra de construcción del acueducto Los Reyunos-San Rafael-General Alvear, con obras de toma en el embalse El Tigre, sobre el río Diamante.

Sabemos que el proyecto para llevar adelante esta obra se encuentra muy avanzado o terminado ya, pese a que nada se ha informado en ese sentido en forma oficial. Pero lo más importante es que pronto comenzará la habilitación de nuevos barrios en forma masiva y que 5.000 viviendas se encuentran en construcción. Ello exigirá en un corto lapso la seguridad de un abastecimiento de agua potable apropiado, sobre todo en cuanto al funcionamiento de la red cloacal, que en muchos casos se encuentra ya con problemas de drenaje.

Exposición de pinturas al pastel

SAN RAFAEL. — El 2 de octubre a las 19, quedará inaugurada en el Museo de Bellas Artes del Centro Argentino, la exposición de pinturas al pastel de la plástica Martha G. de Mones Ruiz.

La directora del Museo, señora Hortensia Bustos de Vázquez, manifiesta en el catálogo, entre otros conceptos sobre la artista: "Una impresión de orden y equilibrio bajo conmovedora simplicidad, distingue el lenguaje que el cambiante color anima al paisaje armonioso de Martha G. de Mones Ruiz. La sutileza visual, adquiere consistencia en la técnica de la pintura al pastel. La sensible pintora destaca con buen dibujo y belleza, la realidad expresiva de su creación".

Distinción del Instituto de Cultura Hispánica

SAN RAFAEL — El Instituto de Cultura Hispánica de San Rafael conferirá la distinción "medalla de plata" al nuevo miembro de honor, señora Rosa I. de Paolantonio, en testimonio de reconocimiento por su benefactora obra realizada a través de muchos años en el Instituto de Rehabilitación del Inválido Sanrafaelino (I.R.I.S.).

La señora de Paolantonio viene prestando su desinteresada ayuda al referido instituto desde 1956, en que fue presidenta de la Legión Azul, rama femenina, en setiembre de ese año. Posteriormente en 1963 pasó a ocupar la presidencia del I.R.I.S., que tras comenzar con el jardín de Infantes "Hebe Silvina", cuenta hoy con 7º grado, encontrándose ese establecimiendo educacional adscripto a la Dirección General de Escuelas. Allí funcionan taller de costura, pabellón de Reeducación, pabellón funcional y de terapia ocupacional al que concurren pequeños con deficiencias físicas.

Presentarán dos obras de Luis R. Casnati

SAN RAFAEL — El sábado, a las 19, en el salón de actos del Centro Argentino, Biblioteca Mariano Moreno y Museo de Bellas Artes, se llevará a cabo la presentación de dos obras del poeta Luis Ricardo Casnati. Se trata de las obras "Batalla de Oro" y "Cantata a dos voces". La presentación estará a cargo del doctor Américo Calí.

El día del jubilado se celebrará

SAN RAFAEL. — El Centro de Docentes Nacionales Jubilados de San Rafael realizará un acto recordatorio el próximo sábado, en horas de la mañana, para celebrar el "Día del Jubilado".

A las 11.30 los miembros de la comisión directiva concurrirán a la Municipalidad, donde presentarán sus saludos al intendente. Posteriormente, en compañía del coronel Lorca, se trasladarán hasta la plazoleta "Juan Solano Luis", de Barrio Constitución, donde habrá una serie de ceremonias y finalmente, a las 13, será servido un almuerzo en El Cortijo, que ubica en avenida Yrigoyen 999.

INTA

SAN RAFAEL. — La Agencia de Extensión Rural San Rafael dependiente del I.N.T.A. ha hecho saber a los horticultores que adquirieron semillas de tomate y pimiento que podrán pasar por las oficinas de calle Bombal y Belgrano, de 7 a 12 y de 15.30 a 18.30, para recibir los recibos oficiales por las compras realizadas.

PISOS DE MADERA GRANITICOS O PLASTICOS..?
LIMPIA PISOS TEKO
EXIJALO..!
distribuye:
De la Fuente y Cía.

VIO que ricas las galletitas Ortiz un bolsón es un montón

Malargüe

Integróse el Centro Cultural del Magisterio

MALARGÜE. — Ha quedado integrado en este departamento el Centro Cultural del Magisterio, que reúne a todos los docentes de escuelas nacionales, provinciales, primarias y secundarias.

Ejerce la presidencia del organismo la señora Judith Salomón de Sama, quien ha expresado los deseos de lograr la participación de todos los docentes del departamento en tareas culturales, habiéndose realizado ya algunos cursos de perfeccionamiento y actualización docente y concursos culturales. Para su desenvolvimiento se ha establecido una cuota de solo 50 pesos mensuales, lo que permitirá agrupar a todos los docentes de Malargüe.

El centro se integró así: vicepresidenta, Amila de los Santos de Contreras; secretaria de actas, Violeta Lucero de Peinado; tesorera, Luz Ferrada; secretaria de prensa y difusión, Ilda Palma; secretaria técnica, Estela V. de Olivera y cuatro vocales.

Al conmemorarse otro aniversario de la muerte del general José de San Martín, el Centro Cultural del Magisterio organizó un concurso a nivel secundario, en el que resultaron ganadoras las alumnas Débora Alejandra Basse y Blanca Carolina Páez; y en nivel primario, triunfaron los alumnos de la escuela nacional Nº 217 "República de Chile" y menciones especiales a los de la escuela "Rufino Ortega".

Entregaron premios de un concurso

MALARGÜE. — Un oficial del Ejército Argentino, en representación del comandante de la Octava Brigada de Infantería de Montaña general Jorge Alberto Maradona visitó este departamento para hacer entrega de los premios a los ganadores del concurso literario, organizado entre los actos con que se celebró la Semana Sanmartiniana.

En oportunidad de la entrega de los premios estuvieron presentes la intendente municipal, señora Marta Barcia de Salomón, el comandante principal de Gendarmería, Humberto S. Kadomoto; el comandante principal Gómez del Río; el comisario Ciro Maza; la rectora del Instituto Secundario Malargüe, profesora Olga A. de Bastías, y autoridades del magisterio local.

Recibieron los premios, consistentes en medallas de oro, los alumnos Javier Omar Sama, de la Escuela "República de Chile" y la alumna del Instituto Secundario Malargüe, señorita Alejandra Basi. Estos trabajos, con otros destacados, fueron leídos el 17 de agosto, durante el acto que se llevó a cabo en la Escuela Provincial Nº 217.

Comisión de Cultura de la Comuna

MALARGÜE. — Fue integrada la mesa directiva de la Dirección de Cultura de la Municipalidad de Malargüe, con las designaciones efectuadas por el titular de ese organismo, José Ranco, en el curso de una reciente reunión.

Ese cuerpo quedó integrado de la forma siguiente: presidente José Ranco; secretaria, Clara Pilar Biurrum; tesorera, Elida Riera; colaboradores: Teresa de Espina, doctor Francisco Luskar, Juan Aníbal Vera, Delia Lineros, Héctor Rodríguez, Teresa Santiago, María Inés Casas, Nilda Inés Riera y Félix Mercado.

Educacionales

Suplencias. — **SAN RAFAEL.** — La inspectora técnica escolar a cargo de la jefatura de Inspección Técnica Escolar Zona Sur, señora Mercedes Serpa de Asenjo, procederá a ofrecer mañana (jueves) a las 10, en el local de Inspección, cuatro suplencias de director con destino a las siguientes escuelas: Nº 441 "José Villanueva"; Nº 447 "Manuel Corvalán"; Nº 480 "Hortensio Ojeda", del departamento San Rafael y la restante con destino a la escuela Nº 533 "Teniente Rufino Ortega", de Malargüe.

—A las 11, ofrecerá una suplencia de director maestro con destino a la escuela Nº 538 "Comandante Freire" de Los Molles, departamento Malargüe. Los postulantes deberán presentarse con documentos de identidad, planilla de puntaje y certificado de aptitud

Supervisión Escuelas Nacionales. **SAN RAFAEL.** — Los directores de las escuelas nacionales del departamento que tiene jardín de infantes, y los maestros jardineros, deberán concurrir a los cursos que se dictarán los días 23 y 24, de 8 a 12 y de 15 a 18, en el local de la escuela nacional Nº 97 "Carlos N. Vergara".

SAN RAFAEL. — La vicedirectora a cargo de la Dirección de la Escuela de Bachillerato Técnico Químico de Villa Atuel, ofrecerá en el local del establecimiento, hoy, a las 8.30, las siguientes asignaturas: 3 horas de Química Integral de 3º año; 2 horas de Organización Industrial de 6º año; 4 horas de Química General de 2º año y 2 horas de Físico-Química de 6º año. Los interesados deberán presentarse con el bono de puntaje y demás elementos.

DESDE MAÑANA
AUMENTE SUS INGRESOS
Ofrecemos a señoras y señoritas la oportunidad de obtener ilimitados ingresos en la reventa de sus productos de cosmética de gran calidad, aprovechando su tiempo libre. -
Llamar al TELEFONO 246681, de 9 a 12 y de 16 a 19 horas.
22|9|F|31137|22|9

Gral. Alvear

Curso sobre terapéutica vegetal

GENERAL ALVEAR. — En los salones del ex Concejo Deliberante de esta ciudad, comenzará hoy a las 10 un curso sobre "Terapéutica vegetal", destinado a socios de los clubes 4 A y otros jóvenes rurales de grupos asesorados por el INTA.

Este curso ha sido organizado en coordinación con la agencia de extensión rural local con la Supervisión Regional de Clubes y el equipo de Terapéutica Vegetal. La financiación está a cargo de la Asociación Pro Clubes 4 A, filial Mendoza, que sufragará los gastos de traslado y alojamiento de los técnicos que actuarán como instructores.

Las clases teórico prácticas se efectuarán desde hoy hasta el viernes. El programa elaborado contempla el desarrollo de los siguientes temas: Uso de plaguicidas. Distintos modos de pulverizar. Acción de los principales biocidas usados en la región, en especial insecticidas y funguicidas. Conceptos de toxicología. Precauciones para evitar riesgos en el uso de los plaguicidas. Primeros auxilios en caso de accidentes provocados por biocidas.

Participaciones

CICCHITTI-BERTRAN	24- 9-76
VEY MOYANO-CORREA LLANO	24- 9-76
BERGOS-FERNANDEZ	25- 9-76
ZAVALA-LUJAN WILLIAMS	1-10-76
FERNANDEZ-CATTANEO	1-10-76
SPANO-YAÑEZ	1-10-76
URZI-JAMESON	2-10-76
WULFSZTAT-ALONSO	2-10-76
MASSI-GIMENEZ	9-10-76
ROCA-GONZALEZ PEREA	9-10-76
FRANCIOSI-AMORETTI	16-10-76
NESOSSI-ANGUITA	22-10-76

Las listas de casamiento respectivas se encuentran en CASA KONIG, donde Ud. podrá elegir los más finos e inolvidables obsequios de boda.
Casa König SIGLO II
MAS DE CIEN AÑOS CINCELANDO UN PRESTIGIO EN MENDOZA
SAN MARTIN 1212
RADIUX

MUEBLES FRAILEROS
DORMITORIOS desde $ 47.120.00
COMEDORES desde . $ 54.280,00
CAMA 1 plaza . . . . . $ 15.380,00
CAMA con cajones . . $ 22.070,00
GRAN VARIEDAD DE MUEBLES SUELTOS
BUZIO MUEBLES
CONTADO y 5 MESES SIN INTERES
— ESTACIONAMIENTO GRATIS —
Av. San Martín 641 — Mendoza
22|9|F|31236|26|9|A

MASAJES VIBRATORIOS - RELAX TOTAL - ONDAS ELECTRO-MAGNETICAS EN SILLONES Y CAMAS IMPORTADAS. Ultimo sistema japonés.
INSTITUTO "ALBA ROSA" Sargento Cabral 107 - Mendoza
17|9|F|28327|29|9|A

FOTO CARNET
$ 100.—
FOTO MIGUEL ANGEL
SAN JUAN 1346
23|9|C|559|22|9

CONFITERIA Y ROTISERIA
9 de Julio
HIJOS DE JUAN PERAFITA
GARIBALDI 27 - TEL. 246805 - MZA.
Y
LE PONT

Caños de Acero Inoxidable

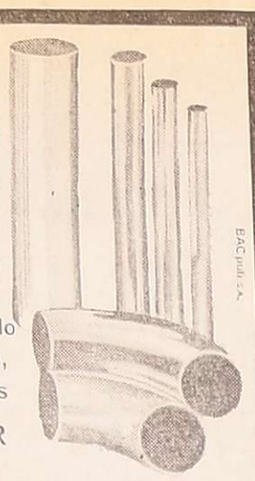

Medidas standard y sobre pedido en caños redondos, cuadrados y rectangulares

FABRICADOS POR

dacal sca.

ACERMET S.R.L.

DI TELLA 153 - GODOY CRUZ - MENDOZA - TEL. 224925

ORO

— JOYERIA BASSO —
PAGO 110.000 Gr. Of.
— Rescato Pólizas —
SAN JUAN 1359

21|9|C|283|27|9

Multicarga 74

$ 68.000.000 m/n.

MAZA 1416 — MAIPU
FRENTE A VILDOZA

22|9|F|31330|22|9

Codornices Vendo

LLAMAR EN HORARIO DE COMERCIO AL TELEFONO
— 226553 —

22|9|C|500|22|9

Importante empresa solicita 2 promotores

Publicitarios "con experiencia" y antecedentes, de trabajo. Presentarse Sarmiento 165, 3º P. Of. 325, DE 9,30 a 12,30 HORAS

22|9|F|31301|22|9

OFERTAS Contado

Lámparas claras Philips 40 Wts.	$	59,00
Lámparas claras Philips 60 Wts.	$	68,00
Tubo fluorescente Philips 40 Wts.	$	440,00
Palas Gherardi, c/corto, palear, punta corazón	$	1.990,00
Azadas Gherardi 2½ libras	$	1.350,00
Azadas Bellota, españolas 2 ½ libras	$	2.160,00
Caño CIMALCO de cemento Albañal 4" x 1m.	$	139,00
Caño CIMALCO de cemento aprobado 4" x 1 m.	$	189,00

JOSE BUZIO Ltda.

Av. San Martín 625 — Mendoza

— ESTACIONAMIENTO GRATIS —

19|9|F|28746|22|9|A

ORO

COMPRAMOS MEJOR PRECIO
A PARTICULARES Y COMERCIANTES
GALERIA TONSA - LOCAL A-14

11|5|F|25526|Pte.

Dodge DP 500 - 75

12.000 Kms. CARROZADO ALUMINIO, VENDO CON O SIN CARROCERIA.
25 DE MAYO 2150 — MENDOZA
Horario comercio

21|9|C|348|22|9

DODGE 1500

$ 58.000.000 m/n.

MAZA 1416 - Frente a Vildoza - MAIPU.

22|9|F|31332|22|9

CEMENTO $ 430

Todo para la Construcción
Godoy Cruz 3171 - Villa Nueva - Teléfono 261689

5|9|F|25115|Pte

Funes Villanueva Inmobiliaria

Colón Nº 241 - Primer Piso - Escritorio 2

VENDE

DEPARTAMENTOS: De 1, 2, 3 y 4 dormitorios, en excelentes ubicaciones, con facilidades y permutas.

CASAS: De 1, 2, 3 y 4 dormitorios, en ubicaciones privilegiadas, desde pesos 3.000.000 en adelante, con facilidades y permutas.

LOCALES: En Segunda Sección de la capital.

ESCRITORIO: Zona Bº Cívico, 2 privados, sala espera, baños y kichinette.

COCHERAS: En ubicaciones céntricas.

CAMPOS: Para pastoreo y forestación, con y sin casco, con y sin vacunos, con vertientes, desde 5.000 Has. a 10.000 Has.

FINCAS: En las mejores zona de la provincia, desde 5 Has. hasta 50 Has.

LOTES: En capital, desde 300 y 1.500 metros cuadrados. En Chacras de Coria, Guaymallén, Carrodilla, etc.

GALPONES: Distintas ubicaciones y precios, para ofrecer, con facilidades.

HAY OTRAS OFERTAS Y PERMUTAS. Consúltenos.

FUNES VILLANUEVA INMOBILIARIA

COLON Nº 241 - PRIMER PISO - ESCRITORIO 2

22|9|F|31200|22|9

MODYCUER

LIQUIDA

Toda su existencia en ropas de CUERO - VALIJAS Y BOLSOS. Arreglo y limpieza de los mismos. Entre Ríos 181 - Tel. 259216 - Mza.

18|9|F|28582|22|9

BARBECHOS

VIDES Y ALAMOS
Libertad 835 - Teléf. 972595
(PRODUCCION PROPIA)
Barrio Colina de Oro
MAIPU

9|9|r|26125|Pte|S

Por Cierre Definitivo

Liquidación Total de Existencia

Mercaderías, maquinarias e instalaciones; excepcional juego para carnicería, heladera metálica 154, sierra "Marani", picadora "Marani" 32, balanza, mostrador metálica, ganchetas, ganchos etc. Disponemos de: ananá en rodajas, palmitos, licores, vinos finos etc. Algunos precios por caja cerrada, Sardinas Nereida 72 x 115 $ 29 c/u. Arvejas "La Campagnola" 48 x ½ $ 36 c/u. Jalea de membrillo "La Campagnola" 24 x ½ $ 99 c/u. Aceptamos ofertas por maquinarias, instalaciones y lotes de mercaderías. Atendemos de 9 a 13 y 16 a 20 hs.

Domingo 26, de 10 a 13hs. — MERCADO SU. C. E.
SAN MARTIN 1071 — GODOY CRUZ — TELEFONO 225235

22|9|F|29249|22|9

Importante Empresa Metalúrgica de Mendoza

Necesito JEFE DE PERSONAL

Edad: 35 años o mayor. Experiencia anterior, fundamentalmente en la industria metalúrgica. De manejo de personal. Conocimientos de leyes laborales y liquidación de sueldos y jornales, mediante sistema de computación digital. Trabajo en horario continuo.

Remitir antecedentes a:
R.A.A. - Pte. Rte. Diario LOS ANDES (17)

22|9|F|31324|23|9

Vendo R-6

0 KILOMETRO - URGENTE
SAN MARTIN 56
Dpto. "A" — GODOY CRUZ

22|9|C|455|22|9

GALPON NECESITO ALQUILAR

Para industria metalúrgica. - Superficie mínima 300 m2. Teléfonos: 230383 - 244851 - 215625.

22|9|C|574|22|9

Papa para Semilla

Variedad KENNEBECK Y SPUNTA
PRIMERA MULTIPLICACION

"ALGUACIL Hnos."

ADMINISTRACION: E. GONZALEZ 521 Godoy Cruz - MENDOZA TELEFONO 222752

VENTAS: Mdo. Coop. Prod. - Ptos. 85-90 - Sarmiento y Pampa, Gllén. - Mza. - Teléf. 260466

19|9|F|29212|22|9

VENDO

Fábrica de Muebles para Cocina

LLAMAR 290718 ó 227688

21|9|C|194|22|9

BARBECHOS

VIVERO TRES PORTEÑAS — TINTAS - BLANCAS Y OTRAS
ALAMOS HIBRIDOS Y OTROS
RIVADAVIA 23 — TELEFONO 5 — PALMIRA

31|8|F|2213|Pte.

OFICIALES CARPINTEROS

SE NECESITAN
RIO NEGRO 2254
PEDRO MOLINA - GUAYMALLEN

20|9|C|195|196|22|9|A|D

ACCESORIOS para CALDERAS

Enar s.r.l.

Julián Barraquero 66. Tel. 291635. Mendoza

AVISOS CLASIFICADOS

Compra y Venta de Propiedades

AA PROPIETARIOS directos compramos o permutamos casas, departamentos, negocios, lotes, terrenos, fincas, campos incultos, estancias, galpones, locales para satisfacer pedidos reales. Ofrecer a C. E. Barrera Oro y J. P. Landart. Mitre 1378. - T.E. 257726, Mendoza.

5|9|F|24902|Pte.

AA/PROPIETARIOS que deseen vender su propiedad, Provivienda asegura venta rápida y ventajosa. Solicite tasador sin compromiso. Perú 1214. T. 218277 255813 - 258054.

2|9|C|538|30|9

A PROPIETARIO compramos casa, departamento, lote o finca. Godoy & Pelaia Máxima seriedad inmobiliaria. Gutiérrez 585. Teléfs. 258543 - 251597.

22|5|F|81131|Pte.

A $ 1.400.000, t|$ 2.800.000, amplia, cómoda casa cerca Bº Bombal l|comedor, hall, 3 dormitorios garaje, altillo, 2 baños, galería cerrada, c|comedor, patio. Provivienda. Perú 1214.

22|9|C|623|22|9

A $ 1.750.000, t|$ 3.500.000, casa nueva, b|Santa Ana, jardines, l|comedor c|estufa hogar, 3 dormitorios c|placares, cocina, c|artefactos, cochera, patio, fondo c|jardines. Provivienda. Perú 1214.

22|9|C|623|22|9

A GALPON antisísmico 277 m2, cub.; terreno 516 m2., s|calle Reconquista; fuerza, pavimento, etc. T|$ 4.700.000 contado y facilidades. Llave: C. E. Barrera Oro - Mitre 1378, Ciudad.

22|9|F|31261|29|9

ANTISISMICA nueva, Godoy Cruz, t|servicios, 3 dormitorios y demás comodidades. Terreno 220 m2, cubiertos 72 m2. T|$ 3.700.000. Contado 50%, saldo 2 semestres c|I. Bco. S|S| - C. E. Barrera Oro - Mitre 1378 C.

22|9|F|31263|23|9

A $ 1.850.000, T|$ 3.700.000 amplia casa Bº SUPE, 4 dormitorios c|placares, l|comedor, 2 baños, c|comedor c|artefactos, cochera, pieza servicio, despensa, patio c|churrasquera. Provivienda. Perú 1214.

22|9|C|623|22|9

A MTS. Pte. Olive G. Cruz esquina vendo, dos casas, una antisísmica a terminar y otra adobe. Recibo auto mediano. Teléfono 290449.

21|9|C|296|23|9

A 3.100.000 nueva Trapiche, patio, cocheras. Urgente Permuta, facilidades. T. 241457.

21|9|F|29242|22|9

A 1.900.000 total, antisísmica chica, patio, Barrio Romairone. Permutas, facilidades. 241457.

21|9|F|29240|22|9

A $ 300.000 total lote de barrio próximo a construirse. Recibo auto. Jujuy 587. Ciudad.

22|9|F|31128|22|9

A m$n. 130.000.000 total, casa ciudad. Recibo vehículo. Facilidades. Jujuy 587. C.

22|9|C|193|22|9

A METROS Perú - Suipacha, casa 2 dormitorios, comedor, patio $ 250.000.000. Desocupada. Lavalle 18 - 253115.

22|9|C|539|22|9

A CONTADO $ 75.000.000, saldo corto plazo, compro casa o lote. Operación inmediata. Ofrecer Marziali. San Martín 1640, Godoy Cruz. 245373.

22|9|C|497|22|9

A ESTRENAR casa Bº Bombal, calefacción, 4 dormitorios, 3 baños, estar, dependencias, jardín, garaje, categoría $ 18.000.000 Otra 5ta. Sección, amplia, 4 dormitorios, dependencias etc. pesos 10.000.000, permutas. Dorrego estrenar, 3 dormitorios, 2 baños, patio, garaje, $ 4.500.000. Bº Santa Ana, 3 dormitorios, jardín, $ 3.200.000, facilidades. Godoy & Pelaia. Gutiérrez 585. T. 258543 - 251597. 22|9|F|31216|23|9

A. EL MANZANO, 2 lotes hermosos de 400 y 500 m2., con $ 40.000 y facil. Inmobiliaria Mendoza. Mitre 1354. Tel. 215034.

22|9|C|622|22|9

A. VENDO urgente, casa 3 habitaciones y 2 de servicio, zona céntrica, todas comodidades, pesos 4.000.000, facilidades. Pedro Molina fabulosa casa antigua, 6 habitaciones y dependencias, teléfono, a valor terreno - Pesos 2.500.000. Inmobiliaria Mendoza. Mitre 1354. Tel. 215034.

22|9|C|622|22|9

**A $** 1.200.000, t|$ 2.400.000, Rioja cerca Morón, 9,60 x 30, con casa vieja, garaje, 3 piezas, galería. Provivienda. Perú 1214.

22|9|C|623|22|9

**A $** 2.000.000, t|$ 3.500.000, lindo departamento vista parque, gran balcón, s|Bolouge Sur Mer, l|comedor, comedor diario, 3 dormitorios, alfombrado y placares (acondicionador aire) o permuta p|casa bien ubicada, paga diferencia. Provivienda. Perú 1214.

22|9|C|623|22|9

A $ 90.000, t|$ 1.800.000, linda casa desocupada, Dorrego, l|comedor, 2 dormitorios, cocina comedor, despensa, recibo lote, coche. - Provivienda. Perú 1214.

22|9|C|623|22|9

A $ 1.600.000, t|$ 3.200.000, casa, Eusebio Blanco, ciudad, antisísmica, l|comedor, 2 dormitorios, c|comedor, e|vehículo, lugar al frente p|edificar. Provivienda. - Perú 1214.

22|9|C|623|22|9

A $ 1.150.000, t|$ 2.300.000, oportunidad, casa Bº Luzuriaga, jardines, 4 dormitorios c|placares, l|comedor, c|comedor c|artefactos, 2 baños, c|vehículo, patio c|toldo. Provivienda. Perú 1214.

22|9|C|623|22|9

A. FRENTE Cervecería Los Andes, B Minetti, hermosa casa 3 dormitorios, dependencias, cochera 2 autos $ 2.000.000 total pesos 4.000.000. Puebla. 244043 - 246991.

22|9|C|572|22|9

A DEPARTAMENTO único por piso, por Lavalle 2 dormit., dependencias, $ 2.500.000, T|pesos 4.300.000. Puebla. 246991-244043.

22|9|C|572|22|9

A LO MEJOR depart. frontal, Rivadavia, 2 dorm., depend., pisos mármol, T|$ 6.000.000, financiado. Puebla. San Lorenzo 666. - 246991 - 244043.

22|9|C|572|22|9

A. DEPARTAMENTO chiche, nuevo, Tucumán, mts. Bodega Arizu, vendo, permuto casa G. Cruz. T|$ 3.600.000. Financio. - Puebla. - 246991 - 244043.

22|9|C|572|22|9

A IDEAL criadero, chacra s|Mathus Hoyos 400, Gllén (2.695 mt.), casa material impecable. $ 3.000.000, t|$ 5.000.000. Puebla. 244043 - 246991. 22|9|C|572|22|9

A $ 850.000 T|$ 1.900.000 cerca puente Olive pavimento cómoda casa, l|comedor, 4 dormitorios, c|comedor, garaje despensa, fondo. Provivienda Perú 1214.

22|9|C|623|22|9

A COMPRO casa, departamento, lote, local - Operación de inmediato - Moll Inmobiliaria - Gutiérrez 567 - Tel. 250524 - 214266.

22|9|F|31310|1|10

A ESTRENAR antisísmico 2 dormitorios - Bº Santa Ana venta Mitre 1456.

22|9|C|606|23|9

A DEPARTAMENTO frontal; excelente ubicación, 3 dormitorios, $ 3.700.000 total. Facilidades. - José Federico Moreno. - San Lorenzo 332.

22|9|C|563|22|9

A LOCAL esquina, vendo, Godoy Cruz, con vivienda contigua $ 2.000.000 total. Facilidades. - José Federico Moreno. - San Lorenzo 332.

22|9|C|563|22|9

A VENDO chalet 2 plantas, céntrico. Total $ 6.500.000, con facilidades. Tel. 248624.

22|9|C|569|22|9

A. MINNI, vende regia casa Godoy Cruz a metros de San Martín $ 300.000 y vehículo. Bandera de los Andes 2829.

22|9|F|31350|22|9

A. MINNI, vende (10) casas, zona Guaymallén, buen estado, $ 600.000 saldo convenir, recibo vehículo. Bandera de los Andes 2829. 22|9|F|31349|22|9

A. MINNI vende, lindo departamneto, ladrillo, desocupado, amplio, interno $ 300.000 saldo convenir. Bandera de los Andes 2829. 22|9|F|31351|22|9

A. MINNI compra casa, dispone $ 1.200.000 y vehículos a elegir modernos. Urgente. Bandera de los Andes 2829. 261644.

22|9|F|31352|22|9

A. MINNI COMPRA, departamento, humilde dispone Fiat 128, saldo convenir. Urgente: 261644.

22|9|F|31353|22|9

A. MINNI, regia casa Dorrego, 500 metros, asfalto, teléfono $ 500.000 y cualquier permuta. - Urgente. Bandera de los Andes 2829.

22|9|F|31354|22|9

ANTISISMICA 5ª Sección, 3 dormitorios, living, garaje; facilidades. Guarna. Olascoaga 389. Ciudad. 21|9|C|256|23|9

ANTISISMICA nueva Godoy Cruz 4 dormitorios, 2 baños, cochera 4 autos. San Martín Sur 1107. Godoy Cruz 225842.

21|9|F|29234|23|9

APROVECHE a estrenar a metros San Martín, Godoy Cruz, tres dormitorios. San Martín Sur 1107. Godoy Sruz, 225842.

21|9|F|29228|23|9

ANTISISMICA, 3 casas, centro San José y otras más, 2 y 3 dormitorios. Soler 854. San José.

22|9|C|538|22|9

ANTISISMICA, americana tres dormitorios, dependencias, anticipo 140.000.000. Saldo convenir. José Federico Moreno 1575.

21|9|F|31035|22|9

ANTISISMICA desocupada impecable. Living, cocina comedor, 3 dormitorios, dependencias servicio, patio, garaje, terraza. Pesos 700.000.000, o alquilo. Lavalle 18, 253115.

22|9|C|539|22|9

ANTISISMICO departamento frontal, sexta sección, living, cocina comedor, 3 dormitorios, patio. $ 400.000.000. Lavalle 18 - 253115.

22|9|C|539|22|9

ANTISISMICA, Perú y Sarmiento, 4 dormitorios, amplio comedor, dependencia, calefacción central, vendo. Salta 1743. 221524.

22|9|C|541|22|9

ANTISISMICA Guaymallén, living, dos dormitorios, garaje, fondo, aceptamos automóvil. Tel. 221252.

22|9|F|31238|22|9

ANTISISMICA 4ª Sección, 2 dormitorios y dependencias, patio, terraza, con teléfono, vendo, permuto. Salta 2818.

22|9|T|1017|22|9

ANTISISMICA dos plantas a estrenar, 3 dormitorios, con y sin dependencia y demás comodidades. Vendo o permuto por casa o terreno en Chacras de Coria, Mengoni. Colón 428. Teléf. 246295.

22|9|F|31323|22|9

ANTISISMICA, 6ª Sección, living comedor, 2 dormitorios, escritorio con baño, baño principal, cocina, garaje, patio y jardín, seminueva, bien ubicada, vendo con facilidades. T|$ 7.500.000. - F. J. Sapunar. - San Lorenzo 315. - Tel. 290457.

22|9|F|31272|22|9

ANTISISMICA Dorrego, 2 dormitorios y demás comodidades. - Lote 200 m2., cubiertos 74 m2. - Micros 10-12-2-3; troley 4 cuadras. - C. E. Barrera-Oro. - Mitre 1378. Ciudad.

22|9|F|31264|23|9

ANTISISMICAS: cuadra San Martín, Godoy Cruz, 6 habitaciones, garaje, cocina, baño, patio. Pesos 3.200.000. - Moldes, living comedor, dos dormitorios, demás dependencias. $ 5.200.000. - Dorrego, living, comedor diario, 2 dormitorios, demás dependencias $ 3.600.000. "Arenas Propiedades". - Colón 484. Tel. 244790.

22|9|F|31291|22|9

ADJUDICACION departamento tres dormitorios, transfiero pesos 250.000. Tel. 215085, - 16 a 20 hs. 22|9|F|31259|22|9

ANTISISMICA ciudad, cerca San Martín, seminueva, living-comedor, 3 dormitorios, c|comedor, 2 baños, dependencias serv., garaje y patio. T|$ 5.800.000, con facilidades. - F. J. Sapunar. - San Lorenzo 315. Tel. 290457.

22|9|F|31273|22|9

ATENCION 1) Casa a estrenar c Rioja 3 dormitorios $ 5.000.000; 2) Casa a estrenar Dorrego, 3 dormitorios $ 3.600.000; 3) Casa a estrenar 6ª Sección $ 5.900.000; 4) Departamento céntrico 100 m. cubiertos dep. servicio, patio, $ 5.800.000. 5) Ideal consultorio, estudio a estrenar, $ 2.500.000; 6) Departamento 2 dormitorios alfombrados $ 2.900.000; 7) Casa seminueva 2ª Sección $ 5.000.000; 8) Casa 2 dormitorios, garaje. Godoy Cruz $ 2.500.000. Facilidades, permutas, fincas, alquileres. - Colón 430 1º 22. Teléfono 249524

22|9|C|585|22|9

ANTISISMICA: G. Cruz, 3 ambientes, dependencias y servicios completos, 300 m. $ 3.500.000 con facilidades, recibo departamento modesto y automotor vendible. Pereyra. Reconquista 170. G. Cruz. - 222269.

22|9|F|29267|22|9

ANTISISMICA interna 6a. Sección, 2 dormitorios, demás dependencias, $ 100.000.000 y facilidades. Nigito Propiedades. - Colón 829. Godoy Cruz.

22|9|F|29265|22|9

ANTISISMICA vendo desocupada, 3 dormitorios, dependencias. - Recibo permutas casa, auto o departamento. Teléfono 221873. Particular.

22|9|F|29263|22|9

ANTISISMICA terminada estrenar, 3 dormitorios, s|Paso de los Andes, 6ta. Sección, contado $ 1.000.000 y facilidades vende Came Inmobiliaria. España 1121. Local 3. Tel. 231838.

22|9|C|617|22|9

ANTISISMICA nueva 4 dormitorios, 140 metros cubiertos, detalles - Gllén - Anticipo 120 millones - Urquiza 127 - Ofic. 12 - Tel. 255156.

22|9|C|610|22|9

BARRIO Empleados de Comercio: G. Cruz, magnífico departamento planta baja, 3 ambientes, dependencias y servicios completos, $ 2.600.000 con facilidades, recibo auto chico. Pereyra. Reconquista 170. - G. Cruz. - 222269. 22|9|F|29268|22|9

BONITO departamento estrenar, metros plaza G. Cruz, 3 ambientes, dependencias y servicios completos, primer piso $ 3.000.000 con facilidades, recibo cupé Torino. Pereyra. Reconquista 170, G. Cruz. 222269.

22|9|F|29269|22|9

BARRIO Santa Ana, regio chalet americano, excelente ubicación: living comedor, 3 dormitorios, 2 baños, cocina comedor, despensa, garaje, patio y jardín. Contado y facilidades, 9 de Julio 1030. Local 3. Ciudad.

21|9|F|31109|2|9

COMPRAMOS urgente casa antisísmica, 3 dormitorios, ciudad o Godoy Cruz. Provivienda, Perú 1214. T. 218277 - 255813 - 258054.

20|9|C|869|22|9

CASA construcción de adobe, sobre calle Espejo. Dorrego, Guaymallén, todos los servicios, micro a la puerta, luz a mercurio. Total $ 1.700.000 con $ 600.000, saldo a una año y medio. Tratar: San Martín 202. 2º piso - Dpto. D. Ciudad. Mza.

15|9|F|27723|24|9

CASA 2 dormitorios, dependencias, centro Godoy Cruz. Total 240.000.000. Anticipo 120.000.000. José F. Moreno 1575.

21|9|F|31039|22|9

CASA: calle Godoy Cruz, San José. Otra cerca Feria Guaymallén, vendemos urgentísimo. - Godoy Cruz 544. San José (Peluquería). Horario comercio.

21|9|C|228|229|22|9|AD

COMPRO casa Ciudad o Godoy Cruz, hasta $ 800 millones. Teléfono 240131. 22|9|C|479|23|9

CASA quinta: vendo, magnífica, Luján, 3.200 m2., inmejorable ubicación, antisísmica, todas comodidades, parral, frutales; facilidades. Dorrego 389 esq. Antonio Tomba. Godoy Cruz.

22|9|C|490|22|9

COMPRO finca chica, cerca Cdad. Entrego antisísmica, 2 dormitorios, y efectivo. Tel. 245272.

22|9|C|548|23|9

COMPRO casa entrego automóvil Peugeot 504 mod. 74, Rural Fiat 1500 mod. 65, impecables, saldo convenir. Casa Munello. Ofic.: Salta 1242. Cdad.

22|9|F|31242|22|9

CASA 5ª Sección, 4 dormitorios, living comedor, cocina, baño, patio, con todos los servicios, 210 millones, parte contado y facilidades. Soler 854. San José.

22|9|C|538|22|9

CASA antisísmica, 3 dorm., sobre 400 mts. terreno, metros Avenida Acceso, 2.950.000, contado y facilidades. Casa céntrica, antisísmica, 170 metros cubiertos, 3 dorm. 3.500.000, contado y facilidades. Vende: Lima Suárez. P. Mendocinas 1427.

22|9|C|619|22|9

CAMPO en Jocolí 20 Has. alambrado, muy parejo, vendo o permuto. Facilidades. José F. Moreno 2024 Cdad.

22|9|C|578|22|9

CASA antisísmica en Godoy Cruz, a una cuadra del troley, 2 dormitorios, living, comedor, cocina, baño, patio. Contado y facilidades. Permutas. José F. Moreno 2024 Cdad.

22|9|C|578|22|9

CAMPO 233 Has. en Anchoris, pozo, sin motor, vendo o permuto. Facilidades. José F. Moreno 2024 Cdad. 22|9|C|578|22|9

CASA antisísmica en Ciudad en calle Paraná, living, comedor, 2 dormitorios, cocina, 2 baños, garaje 2 autos, lavandería y despensa, terrasa y dependencias de servicio.

22|9|C|578|22|9

CAMPO próximo a carril Zapata, Tupungato 4.125 Has. excelentes tierras, precio excepcional. Mengoni. Colón 428 T. 246295.

22|9|F|31322|22|9

CASA antigua, buena, G. Cruz, una cuadra calle San Martín, con 400 m2. terreno, vendo, $ 2.800.000, con facilidades. (salida a dos calles), F. J. Sapunar. - San Lorenzo 315. Teléfono 290457.

22|9|F|31275|22|9

CASA, Dorrego, mixta, cerca Cobo, en muy buen estado, living comedor, 2 dormitorios, demás dependencias, garaje y patio. T|$ 2.400.000, con facilidades. - Contado total precio muy conveniente. F. J. Sapunar - San Lorenzo 315. Tel. 290457.

22|9|F|31274|22|9

CON $ 500.000, casa ladrillos, agua, luz, 2 dormitorios, enlucidos, contrapisos, habitable, colectivos a 150 metros, varias casas consulte, permutas. Escucho ofertas, Juárez. Tel. 262650. Libertad 885, Villa Nueva. 22|9|F|17233|22|9|D.

CON $ 220.000 lote, 2 habitaciones, agua, luz, conectada, colectivos. Otros con $ 250.000, $ 350.000, $ 40.000, varios, permuto, escucho ofertas. Juárez. Tel. 262650. Libertad 885, Villa Nueva.

22|9|F|17234|22|9|D.

CON $ 100.000, lote esquina 300 metros frente a ruta 7, junto a Puente Palmira. Otro 2 habitaciones con $ 150.000. - Permuto escucho ofertas. Juárez. - Tel. 262650. Atiendo hasta sábados todo el día. Libertad 885, Villa Nueva. 22|9|F|17235|22|9|D.

CASA en Parque Drummond, jardín, living, escritorio 3 dormitorios, baño, cocina comedor, despensa, carpintería en cedro y pino, pisos cerámicos y teléfono, total 5.200.000. Se reciben permutas, teléfono 290158.

22|9|F|31342|22|9

CON $ 1.000.000. Saldo convenir total 1.600.000 vendo casita antisísmica, recibo automotor, lote. Dueño Félix Suárez 884, Villa Nueva.

22|9|F|31346|22|9

CASA desocupada: s|Olascoaga, ciudad, 3 ambientes, dependencias y servicios completos, $ 2.800.000 con facilidades, recibo automotor vendible. Pereyra. - Reconquista 170. G. Cruz. 222269

22|9|F|29266|22|9

CASA con salón amplio Bº Santa Elvira vendo total $ 1.200.000 con facilidades - Mitre 1456.

22|9|C|06|23|9

CAMPO vendo con hacienda 50 hectáreas, 50 vacunos, 180 cabras, semisurgente - Total $ 1.700.000 acepto permutas - Tel. 216796.

22|9|C|588|22|9

CON 1.000.000 entrego casa 4ta. Sección - 3 dorm. patios, jardín - recibo auto por saldo - Tel. 216797.

22|9|C|588|22|8

DUEÑA vende casa interna con garaje, teléfonos 248601 - 221615.

22|9|T|1051|22|9

DEPARTAMENTO interno en Godoy Cruz - Vendo total $ 650.000 Mitre 1456.

22|9|C06|23|9

DEPARTAMENTO cerca San Juan y Don Bosco - living comedor, 2 dorm. baño, cocina comedor, lav., patio chico - Total $ 300.000.000 Facilidades - Vende - Tel. 250524 - 215424.

22|9|F|31320|23|9

DEPARTAMENTO, céntrico, living comedor, 3 dormitorios, cocina, baño, balcón, contrafrente, vendo o permuto por casa. Total $ 6.500.000. - F. J. Sapunar. - San Lorenzo 315. Tel. 290457.

22|9|F|31268|22|9

DEPARTAMENTO céntrico, un dormitorio, living, comedor, cocina comedor, baño y patio con toldo, en primer piso, con pisos mármol, etc., vendo o permuto por un ambiente. - F. J. Sapunar. - San Lorenzo 315. Teléfono 290457.

22|9|F|31267|22|9

DEPARTAMENTO céntrico, living alfombrado, 1 dormitorio, placares, baño, kichinette, heladera. $ 1.600.000. - "Arenas Propiedades" - Colón 484.

22|9|F|31290|22|9

DUEÑO vende lote 214 m2., Barrio Santa Ana, Agua, luz, planos c|edificación iniciada. Permutas y facilidades. Entre Ríos 125.

22|9|C|612|22|9

DEPARTAMENTO desocupado vendo, Godoy Cruz, 2 dormitorios, dependencias, total pesos 95.000.000. Facilidades. Recibo automóvil o lote. Corrientes 148. T. 255993. 22|9|C|536|22|9

DEPARTAMENTO estrenar, céntrico, 3 dormitorios, 2 baños, $ 5.500.000. Otro 2 dormitorios, dependencias, oportunidad, pesos 3.500.000. Facilidades. Godoy & Pelaia. Gutiérrez 585. T. 258543 - 251597. 22|9|F|31219|23|9

DEPARTAMENTO bien ubicado, living, 3 dormitorios, dep|servicio, patio, dos cocheras, vende o permuta Troglia. Teléf. 240131.

22|9|C|479|23|9

DEPARTAMENTO Barrio Cano, 750.000, saldo convenir. San Luis 355. Mendoza. 21|9|C|305|22|9

DEPARTAMENTO antisísmico entrada automóviles, 2 dormitorios, agua, luz, cloaca. Anticipo 50 millones. Total 120.000.000. Recibo automóvil. José Federico Moreno 1575.

21|9|F|31037|22|9

EDIFICIO ideal empresas petroleras, clubes, centro comercial, centro Luján. Troglia vende urgente. Teléfono 240131.

22|9|C|479|22|9

EN DORREGO sobre asfalto, 10 habitaciones, 3 baños, amueblada, con teléfono. Vendo o permuto. Tratar: Salta 2818. Ciudad.

22|9|T|1018|22|9

FINCA 55 Has. 17½ parral y viña. Resto chacra, derecho riego. Jocolí. Tel. 231676. 21|9|C|219|22|9

FINCA 8½ Has. parral, Maipú, derecho de riego, pozo, luz eléctrica, casa buena, frente asfalto. Vendo. San Lorenzo 231. Tel. 245272. 22|9|C|548|22|9

FINCA 4 Has. Corralitos, buena casa, luz eléctrica, frutales, parral, viña. Vendo. San Lorenzo 231. Cdad. 22|9|C|548|22|9

FINQUITA a 28 Kms., de Ciudad y a mts., del pavimento, 7 Has. de viña uva mezcla en producción, derecho de agua, casa, herramientas. Contado y facilidades, recibo permutas. Casa Munello: Ofic.: Salta 1242. Cdad.

22|9|F|31241|22|9

FINCA en Jocolí, 16 Has., 8 de viña, y 8 para chacra 2 casas, galpón, derecho de agua abundante, vendo con facilidades. - F. J. Sapunar. - San Lorenzo 315. Tel. 290457.

22|9|F|31276|22|9

GALPONES compro cualquier ubicación y medidas. Dueño ofrecer. Tel. 243206.

21|9|C|342|22|9

G. CRUZ, frente plaza, Dpto. P. B., 3 dorm. Precio $ 320.000.000, c|facilidades. Canizo Puebla. - Chile 960. 22|9|F|31239|22|9

LOCALES céntricos, con baño privado, vende: Opromolla. Teléfono 242398.

22|9|F|31256|23|9

LOTE, Las Heras, con dos habitaciones, 200 m2. de terreno, vendo con facilidades. - Total $ 700.000, recibo coche chico. San Lorenzo 315. Tel. 290457.

22|9|F|31271|22|9

LOTE 5ª Sección, 200 m2., cerca V. Gil, vendo con facilidades. Total $ 90.000.000 m|n. - F. J. Sapunar. - San Lorenzo 315. - Tel. 290457.

22|9|F|31270|22|9

LOTE Godoy Cruz, servicios completos. San Martín Sur 1107. Godoy Cruz. 225842.

21|9|F|29231|23|9

LOTE 10 x 55, a metros San Martín Las Heras, recibo vehículo a cuenta. San Luis 355. Mendoza.

21|9|C|305|22|9

LOTES "La Floresta" vendo 200 m2. urgente, Troglia. Teléfono 240131. 22|9|C|479|23|9

LOTE 250 metros en Agrelo, Luján, vendo - Minni - Bandera de los Andes 2829.

22|9|F|31344|22|9

LOTE 250 mts., Barrio Santa Ana, contado $ 270.000 saldo 24 meses, 9 de Julio 1030. Local 3. Ciudad.

22|9|F|31127|22|9

LOTE 300 metros, Godoy Cruz, cerca Calise, cerrado. Contado $ 400.000, saldo convenir. Marziali. - San Martín 1640, Godoy Cruz. Tel. 245373.

22|9|C|497|22|9

LOTE interno 100 metros, Las Heras, cerca San Martín, límite ciudad, pavimento, servicios. - Contado 150 mil; saldo 1 año. Marziali. San Martín 1640. Godoy Cruz. 245373. 22|9|C|497|22|9

LOTE interno agua y luz. Rodeo de la Cruz, 130 metros, vendo - Minni - Bandera de los Andes 2829.

22|9|F|31345|22|9

LOTES vendo en Godoy Cruz, Gutiérrez y Las Heras. Nigito Propiedades. Colón 829, Godoy Cruz. 22|9|F|29264|22|9

LOTE 10 x 20 esquina, Bº Espejo, Las Heras, agua conectada, plano aprobado, materiales. T|$ 390.000 facilidades. Provivienda. Perú 1214. 22|9|C|623|22|9

LOTE 380 metros, frente 3 calles, 2 plazas Mitre. Bogado y Moreno. Cdad. Provivienda. Perú 1214. 22|9|C|623|22|9

LOTE 12 x 24 esquina, 1 cuadra Sulpacha 6ta. Provivienda. Perú 1214. 22|9|C|623|22|9

LOTE de barrio próxima construcción. Total m$n 30.000.000. Recibo auto, Jujuy 587. Cdad. 22|9|C|195|22|9

MAR DEL PLATA vendo o permuto hermoso chalet por similar Mendoza. Tel. 217913.

22|9|C|440|24|9

MAGNIFICO lote, frente 6ta. Sección. Facilidades. Remedios Escalada 631, Dorrego.

22|9|C|565|22|9

OFREZCA o compre su inmueble a inmobiliaria responsable..., una de ellas: Benturino. Colon 669 - T. 246927 - 227629. Lugones.

21|9|F|20829|25|9

PERMUTO por departamento dos dormitorios Ciudad o vendo mi amplia casa antisísmica, barrio Santa Ana. 9 de Julio 1239. Tel. 259493. 22|9|C|533|22|9

POR VIAJE urgente s|V. Castillo 2400, 2 plantas, 3 dorm., deps., teléfono. Precio $ 350.000.000 c|facilidades. Canizo Puebla. Tel. 225075. 22|9|F|31240|22|9

PARTICULAR vende hermoso chalet, cerca Terminal de Omnibus. Tel. 291014.

22|9|C|639|22|9

PARTICULAR vende casa 2 habitaciones antisísmica, todos los servicios en ciudad, un chiche. San Martín 883, Las Heras, teléfono 230787.

22|9|T|01043|23|9

SALON en San José, frente

IMPORTANTE EMPRESA

NECESITA

VENDEDORES

2 - CON AMPLIOS CONOCIMIENTOS RUBRO MATERIALES PARA LA INDUSTRIA METALURGICA.
1 - CON CONOCIMIENTOS EN MATERIALES DE CONSTRUCCION.
1 - CON AMPLIOS CONOCIMIENTOS EN EL RUBRO ACEROS EN GENERAL.

REQUERIMOS:

- Amplio conocimiento de la zona.
- Ambición de progreso
- Imprescindible movilidad propia
- Dedicación "Full-time"

OFRECEMOS:

- Amplias perspectivas de progreso
- Incorporación inmediata
- Relación de dependencia

Garantizamos absoluta reserva. Enciar Curriculum Pte. Rte. J. B. (31) Diario LOS ANDES.

22|9|F|31288|23|9

TIZAS

PARA COLEGIOS
Oferta
CAJA DE 144 c/u.
a $ 120.-
TELEFONO 242900

22|9|C|570|22|9

Locales en Alquiler

EN GALERIA CENTRICA

1er. PISO - COLON 430 - 1º PISO 22

22|9|C|585|22|9

EMPLEADO ADMINISTRATIVO

para importante empresa. Servicio militar cumplido. Estudios secundarios. Por carta a:
Poste Restante Diario LOS ANDES a L. E. 5.977.497 (28)

22|9|C|514|24|9

ACCESO ESTE

Para industria 5.000, 10.000 y 30.000 m2. Contado y facilidades. - TELEFONO 290158.

22|9|F|31339|22|9

FIAT 128

$ 58.000.000 m/n.

MAZA 1416 - Frente a Vildoza - MAIPU.

22|9|F|31333|22|9

Instalaciones Pizzería - Vendo

Sobadora, heladeras, máquina café, molinillo, horno, carlitero, spiedo, registradora (4 totales), cocinas, mesas, sillas, etc. - SAN JUAN 1463. PIZZERIA DIANA. Mendoza.

18|9|T|9937|22|9

CASA RODANTE

p/Pick-Up, Ford F-100 - Dodge - Chevrolet, etc.
4 CAMAS - HELADERA ELECTRICA 220 y 12 V
COCINA Y CALEFON A GAS - COMO NUEVA
FACILIDADES — COLON 324 - MENDOZA

22|9|F|31309|22|9

FIAT 600 R

0 Km.
INICIAL $ 36.288,65
y 49 cuotas de $ 15.387,65
FORMULA 100
DON BOSCO 163 - MENDOZA
PLAN DE AHORRO

22|9|F|31182|22|9

ESTIMULO

OTORGA PRESTAMOS

Para la renovación o compra de cualquier tipo de automotores 0 Km. o usados, camiones, pick-up, locales, oficinas, galpones, fincas.

PLANES DESDE 24 a 96 MESES
INTERES 0,5% MENSUAL SOBRE SALDOS (medio por ciento)
realizar inversión

EJEMPLOS PLAN 7:

Cuota	Préstamo
$ 1.365.-	$ 150.000.-
$ 1.820.-	$ 200.000.-
$ 2.275.-	$ 250.000.-
$ 2.730.-	$ 300.000.-
$ 3.640.-	$ 400.000.-
$ 5.460.-	$ 600.000.-
$ 7.280.-	$ 800.000.-

PRIMERA EMPRESA DEL PAIS EN TIEMPO RECORD, del 26/8/74 al 31/5/76 OTORGAMOS PRESTAMOS POR m$n. 8.929.400.000

PLANES DE AHORRO SIN SORTEO

Visítenos horario comercio.
SAN MARTIN 1136
Pasaje San Martín
Local 31, P. B., MENDOZA
Casa Central
MAIPU 231, Bs. Aires

...CON ESTOS AVISOS TODO ES POSIBLE!

Compra y Venta de Propiedades

Ventas Varias

Arriendos y Cambios

Servicio Doméstico Pedido

Compra y Venta de Negocios

HOY PUBLICA, HOY MIDE los RESULTADOS

Compra y Venta de Automotores y Cubiertas

Casas Rodantes y Embarcaciones

Educacionales

Compra y Venta de Muebles

Ocupaciones Varias Pedidas

MAS LECTORES con EXCELENTE PODER ADQUISITIVO ASEGURAN UN MERCADO POTENCIAL EXCEPCIONAL!

Foto-Cine

AVISOS CLASIFICADOS
LOS ANDES
MATUTINO
EL ANDINO
VESPERTINO
(TARIFA COMBINADA)
MAS ECONOMICOS
MUY EFECTIVOS
PRUEBE...

10.000 KILOS de CUBIERTAS

VENDO para QUEMAR
SAN MARTIN 2859
CIUDAD
TELEFONO 214850

22|9|T|1012|22|9

URGENTISIMO VENDO

Camión Nuevo Chevrolet 814

con carrocería y volquete. Recibo permutas. Ver y tratar: España 3288 - Teléfono 254555.

22|9|C|597|22|9

EN MAIPU

VENDEMOS IMPORTANTE EDIFICIO

en pleno centro, 1.700 metros terreno y 1.450 cubiertos con salones y galpones de primera, para importante industria. - RUGGERI GALDEANO. - José Federico Moreno 840. Teléfono 245934.

21|9|C|290|23|9

EXCAVACIONES

Disponemos de Excavadora Tortone de 0,800 - Excavadora ATLAS de 0,600/0,400 - Excavadora POCLAIN de 0,700/0,400 - Retroexcavadora J. D. 308. - Cargador frontal Volvo LM846. - Efectuamos demoliciones — Teléfono 21766 — Ing. CARLOS NACIFF

22|9|C|607|27|9|A

SOLDADORES DE LINEA DE 1ra.

Viajes diarios distante 60 Kms. - Presentarse en Sáenz Peña 325 - Teléf. 980071 - Luján - Mza.

22|9|F|31326|22|9

R-6 - 0 Km.

$ 85.000.000 m/n.

MAZA 1416 - Frente a Vildoza - MAIPU.

22|9|F|31334|22|9

TORNO

1 mt. entre puntos, pesado, en mejor estado, permuto por torno de mesa con motor monofásico. O eventual vendo.
Ver: P. MOLINA 41. Ciudad. Tel. 290386, de 10-13 hs.

22|9|C|441|22|9

CASA DE 1ra. CATEGORIA

Sobre calle Mitre, a mts. de plaza Independencia, 387 m2. cubiertos. Planta baja: amplio consultorio, sala de espera, escritorio, baño, gran recepción en 3 ambientes, sala de estudio, cocina, amplio garage, patio. Planta alta: 4 cómodos dormitorios, dos baños, placares en todos los ambientes, dpto. y baño de servicio. Calefacción central. VENDO con facilidades. Recibo dptos. céntricos. Tratar de 18 a 20.30 horas en:
ESPEJO 29 — CRUZ AGUSTIN FRIAS

22|9|C|571|22|9

ENOLOGO

ENTENDIDO EN VIÑEDOS Y VINOS

Necesito full-time. Exijo referencias actuaciones anteriores. - BODEGA MAIPU (27). POSTE RESTANTE DIARIO "LOS ANDES".

22|9|C|489|22|9

GORDINI 65

CONTADO 80.000 Y 30 MESES, MUY BUENAS CONDICIONES
Quintana 4377 - Villa Nueva

22|9|F|31335|22|9

AVISOS CLASIFICADOS

(Viene de la Pág. anterior)

Compra y Venta de Automotores y Cubiertas

COMPRO motocarga Siam. Sarmiento 290, Dpto. 3.
22|9|C|46022|9

CIRCULO Citroen vendo o permuto, uno con 39 cuotas y otro con 36, de Citroen 3 CV. José F. Moreno 2024, Cdad.
22|9|C|578|22|9

CITROEN 1969, permuto menor precio, facilidades. Paso de los Andes 702. Ciudad.
22|9|T|1027|22|9

CARROCERIAS para camión, en buen estado, compro. Independencia y Acceso Norte, Teléf. 230237.
22|9|C|596|22|9

CHEVROLET Special 1971 azul, un sueño, impecable $ 228.000 y facilidades, permutas, Perú 2950, ciudad.
19|9|C|970|23|9

CHEVY 1970 rojo, impecable pesos 240.000 y facilidades, permutas. Perú 2950, ciudad.
19|9|C|970|23|9

CHEVROLET Super Sport 69 con caja cuarta palanca al piso butacas, estado general muy bueno, precio total 450.000 particular. Guido Spano 407, Dorrego.
21|9|T|09963|22|9

CHEVROLET Rally Sport, motor 250, pocos kilómetros, vendo. San Martní 225, Godoy Cruz.
21|9|T|9989|22|9

CHEVROLET 66 vendo. - Benavente 4457. Villa Nueva. Tel. 261155.
21|9|F|31092|22|9

CHEVY SS|71, vendo. - Benavente 4457. Villa Nueva. Tel. 261155.
21|9|F|31090|22|9

CHEVROLET camioneta vendo primera mano, 1974, al mejor postor. Pardo 343. Mendoza.
22|9|C|522|22|9

CHEVY 70 vendo, permuto menor precio. Pasaje San Martín, Local 39 - Lapiceras "Mirtha". Teléf. 291993.
22|9|C|376|22|9

CHILENO por abandono del país vende Rastrojero año 58 a toda prueba, cualquier precio que sea conveniente. Verlo y tratar: Matienzo 2402. (Independencia altura 2500. - Las Heras.
22|9|C|557|23|9

CHEVROLET Super 69, excelente oportunidad, vendo, permuto. - Lavalle 333, Ciudad.
22|9|C|599|22|9

CHEVY 70 permuto menor valor. Vieytes 166 después de Roca. Las Heras.
22|9|C|636|22|9

DE CARLO 700 vendo total Ctdo. $ 12.000.000. San Luis Luis 285, 21|9|F|30992|22|9

DODGE Polara 1969, 1970, dos joyitas, impecables, $ 240.000 y facilidades, permutas, Perú 2950, ciudad.
19|9|C|970|23|9

DODGE Coronado|69, vendo. Benavente 4457. Villa Nueva. Tel. 261155.
21|9|F|31094|22|9

DUEÑO vende Dodge 1500|73, como nuevo, 34.000 km. Facilidades. Permuto. Urquiza 244, Cdad.
22|9|F|31223|22|9

DISPONGO Ford Falcon 1964; heladera vitrina; cortadora de fiambre; balanza 15 kilos, por Ford modelo más reciente. Tratar después 22 horas, manzana 10 - casa 15. Bº S.U.P.E.
225|C|453|22|5

DODGE 70 Gran Turismo vendo. Ituzaingó 2639. Ciudad.
22|9|C|48722|9

DUEÑO vende Dodge 1500|71, única mano, Olegario V. Andrade 541, Ciudad. Teléfono 241746.
22|9|T|1049|26|9

EQUIPO Chevrolet, motor Mercedes Benz 1114, acoplado Helvética, 16 toneladas, permuto por finca, zona de Lavalle. Tratar: Videla Castillo 2865 Cdad.
21|9|T|09986|22|9

ESTANCIERA|69, vendo. - Benavente 4457. Villa Nueva. - Tel. 261155.
21|9|F|31080|22|9

FIAT 600, vendo, buen estado. Almirante Brown 3162, Bermejo. Tel. 260836.
22|9|F|31340|22|9

FIAT 600 - 1965, facilidades, permuto. Jorge A. Calle 487. Ciudad.
22|9|C|636|22|9

FAIRLANE 1973 LTD, verde, (6) cilindro, 50.000 kilómetros reales, precioso $ 385.000 y facilidades, permutas. Perú 2950, C.
19|9|C|970|23|9

FIAT 1500 1965, impecable, blanco, $ 189.000 y facilidades, Perú 2950, ciudad.
19|9|C|970|23|9

FIAT 600 1975, blanco 7.500 kilómetros reales, $ 280.000 y cuotas de $ 16.500, una papita. Perú 2950, ciudad.
19|9|C|970|23|9

FIAT 128 1975 blanco, único por su estado, 22.00 kilómetros reales $ 260.000 y facilidades, permutas. Perú 2950, ciudad.
19|9|C|970|23|9

FALCON 1970, verde, motor XP, precioso, pocos kilómetros pesos 278.000 y facilidades, permutas, Perú 2950, ciudad.
19|9|C|970|23|9

FIAT 600 1972, precioso, impecable, $ 168.000 y facilidades, permutas. Perú 2950, ciudad.
19|9|C|970|23|9

FIAT 600 1970, azul $ 115.000 y facilidades. Perú 2950, ciudad.
19|9|C|970|23|9

FIAT 128 L 1300, modelo 1974, contado $ 400.000, saldo facilidades. Echeverría 2094, Godoy Cruz.
21|9|C|274|23|9

FALCON de lujo mod. 64, vendo. Alte. Brown 865, Godoy Cruz.
21|9|C|201|22|9

FALCON Futura 67. Falcon Sport 71. Jeep IKA, doble tracción, todos impecable estado. Vendo. San Juan 680.
21|9|C|312|23|9

FIAT 1.500, Multicarga, con cobertura, 1966, muy buen estado, vendo o permuto. Necochea Nº 975, San José, Gllén. - Mza.
22|9|C|549|22|9

FIAT 125 multicarga, 1973, permuto. Paso de los Andes 702. Ciudad.
22|9|T|1026|22|9

FIAT 600|71, contado, 320.000. Alberdi 128, Ciudad.
22|9|C|576|22|9

FAIRLANE L.T.D. 70, vendo o permuto, Lemos 3086, Ciudad. Teléfono 232176.
22|9|T|1050|23|9

FIAT 600 1967, total 199.000; Peugeot 404 1967, total 329.000; Renault 65, 135.000. Entre Ríos 125.
22|9|C|612|23|9

FIAT 128; 600 1971 único dueño, mendocino, facilidades. Teléfono 254473.
22|9|C|636|22|9

FIAT 600 facilidades, particular vende. Roque Sáenz Peña 308. Mendoza.
22|9|C|591|22|9

FLAMANTE Rastrojero 70, poco uso oportunidad, vendo. Lavalle 333, ciudad.
22|9|C|599|22|9

GORDINI 66, perfecto estado, toda prueba vendo. Lavalle 333, ciudad.
22|9|C|599|22|9

GILERA Macho 175, vendo, estado impecable. Tratar: Mitre 1939, Cdad., por la tarde
22|9|C|573|22|9

GORDINI 1968, 1969, impecable, motor rectificado garantido, $ 120.000 y facilidades. Perú 2950, Ciudad.
19|9|C|970|23|9

ISSARD 700/60, vendo, Benavente 4457, Villa Nueva. Tel. 261155.
21|9|F|31062|22|9

JEEP 58, vendo. Benavente 4457. Villa Nueva. Tel. 261155.
21|9|F|31101|22|9

JEEP Gladiator 67, vendo. Benavente 4457. Villa Nueva. Teléf. 261155.
21|9|F|31098|22|9

JEEP IKA 1962 con capota, impecable, vendo o permuto. Nocochea 975, San José, Guaymallén - Mendoza.
22|9|C|549|22|9

JEEP Furgón carnicero muy bueno, vendo urgente. $ 220.000, modelo 62. 246262.
22|9|C|590|22|9

MOTONETA Isso impecable vendo $ 7.000.000 total ctdo. San Luis 285.
21|9|F|30998|22|9

MOTONETA Siambreta TV. impecable $ 10.000.000 total ctdo. San Luis 285.
21|9|F|30996|22|9

MOTONETA Siambretta 1962, pesos 19.000 y facilidades. O'Brien esquina Alberdi, San José.
21|9|F|30984|24|9

MULTICARGA Fiat 125 1974, preciosa, impecable $ 248.000 y facilidades, permutas. Perú 2950, ciudad.
19|9|C|970|23|9

MICRO tipo bañera, modelo 46, motor 56, vendo. Escucho oferta. P. Mendocinas 778, Tel. 242979.
21|9|C|267|22|9

MOTO Alpino 175, rireparada. Lavalle 267 (de tarde). Ciudad.
22|9|C|530|22|9

MOTOCARGA Siambretta, vendo, excelente estado, Jorge Nebery 384, Mendoza.
22|9|C|532|22|9

MOTONETA Siambretta 1965 T.V. 175 c.c.; Puma 98. San Juan Nº 456.
22|9|F|31284|22|9

MOTORES gasoleros para camionetas y automóvil, reparados, colocados. Buenos Vecinos 646, Rodeo de la Cruz, Teléf. 123.
22|9|F|31302|23|9

OFERTA: Fiat 1.100/63, $ 195.000. Beltrán 1839, Godoy Cruz.
22|9|C|385|23|9

OFERTAS: Peugeot 504, 1972; Fiat 128, 1973; Fiat 125, 1973; Fiat 600, 1967, Peugeot 404, 1968. Entre Ríos 208.
22|9|C|612|22|9

PEUGEOT 504 1975 XL, celeste metalizado, precioso, 12.00 kilómetros reales de fábrica, contado y facilidades, permutas, Perú 2950, ciudad.
19|9|C|970|23|9

PEUGEOT 504|70, vendo. - Benavente 4457. Villa Nueva. - Tel. 261155.
21|9|F|31023|22|9

PALA cargadora John Deere 200 - 71, vendo. Benavente 4457. Villa Nueva. Tel. 261155.
21|9|F|31103|22|9

PICK-UP Chevrolet 65, vendo. Benavente 4457, Villa Nueva. Tel. 261155.
21|9|F|31068|22|9

PEUGEOT 404-67 vendo, permuto, financio. Tel. 255691.
22|9|C|492|22|9

PEUGEOT 504 1970 vendo precio oferta $ 590.000 contado. - San Juan 456.
22|9|F|31283|22|9

PRECIO para revendedores Ford Taunus y Simca 56, impecables. Líquido. Costanera 552. Mendoza.
22|9|T|1035|22|9

PARTICULAR vende o permuta, por Utilitario, Rambler Classic 65, muy buen estado. Juan B. Justo 455, Mza.
22|9|C|575|22|9

PEUGEOT 404 - 1971 - 1967 impecables, facilidades, permuto. Jorge A. Calle 487. Ciudad.
22|9|C|636|22|9

PARTICULAR vende Renault 4, 67. Contado: 100.000 y facilidades. Francisco Moyano 3312.
22|9|C|619|22|9

PEUGEOT 404, 68, impecable, vendo, permuto menor valor. Rufino Ortega 270, Ciudad.
22|9|C|626|22|9

RURAL Rambler 1964 vendo, permuto con facil. San Luis 285.
21|9|F|30994|22|9

RASTROJERO 1971 celeste, motor cero kilómetro, $ 269.000 y facilidades, permutas. Perú 2950, ciudad.
19|9|C|970|23|9

RAMBLER 660 1967, gris impecable, $ 145.000 y facilidades, permutas. Perú 2950, ciudad.
19|9|C|970|23|9

RANCHERA 1974, celeste, 40.000 kilometros reales. Impecable pesos 320.000 y facilidades, permutas, Perú 2950, ciudad.
19|9|C|970|23|9

RURAL Falcon 1972, motor 221, caja de cuarta, preciosa, $ 493.000 y facilidades, permutas. Perú 2950, ciudad.
19|9|C|970|23|9

RURAL Falcon 1968, bordó, preciosa $ 240.000 y facilidades, permutas. Perú 2950, ciudad.
19|9|C|970|23|9

RENAULT 62, $ 100.000. Bernardo Ortiz 899. Godoy Cruz.
21|9|C|204|22|9

R-12|73, vendo. - Benavente 4457. Villa Nueva. Tel. 261155.
21|9|F|31076|22|9

RENAULT Gordini vendo, buen estado. Facilidades. Maipú 464. Ciudad.
22|9|C|491|22|9

RAMBLER 70, dirección hidráulica, aire acondicionado, etc. vendo, impecable. Gutenberg 13. - Ciudad.
22|9|C|340|22|9

RASTROJERO diesel 1973, nuevo, vendo, recibo automóvil. Damián Hudson 253. Ciudad.
22|9|C|532|22|9

RURAL Opel 60 como nueva, vendo. Catamarca 552. Mendoza.
22|9|T|1036|22|9

RALLY SPORT|71, vendo. - Benavente 4457. Villa Nueva. Tel. 261155.
21|9|F|31072|22|9

R-4/68, vendo, Benavente 4457, Villa Nueva. Tel. 261155.
21|9|F|31070|22|9

R-12 mod. 72 impecable, vendo, permuto, facilids. - Maipú 464. Ciudad.
22|9|C|491|22|9

R-6 74 como nuevo vendo o permuto. Garibaldi 488.
22|9|F|31125|22|9

R-4 1969, vendo o permuto por Rastrojero 73 en adelante, saldo contado. - Lezcano Fá 154. Las Heras - Mza. Tel. 231954.
22|9|C|461|22|9

R-12 1971 impecable, facilidades, permuto. Jorge A. Calle 487. Ciudad.
22|9|C|636|22|9

R-12 - 72. Vendo, permuto. Carril Nacional 5280, Rodeo de la Cruz, Calefones Perrone.
22|9|F|31347|22|9

SEMIRREMOLQUE Koller, vendo. Benavente 4457, Villa Nueva, Tel. 261155.
21|9|F|31066|22|9

SE VENDE o permuta cupé Torino modelo 1968, Paraguay Nº 1280, Godoy Cruz.
22|9|T|1923|22|9

TAXI Chevy parada centro; recibo auto, resto contado. Dorrego 447 - Guaymallén.
21|9|C|182|22|9

TRACTOR Fiat 400 - 74, vendo. Benavente 4457. Villa Nueva. Tel. 261155.
21|9|F|31105|22|9

TOPADORISTA para Fiat 55 L con experiencia necesito urgente. Julio A. Roca 2067. G. Cruz. Mendoza.
22|9|C|638|22|9

URGENTISIMO vendo, camión, nuevo, Chevrolet 814, con carrocería y volquete. Recibo permutas. Ver y tratar: España 3288, Teléfono 254555.
22|9|C|597|22|9

VALIANT III 1965 excelente estado vendo. Permuto con facil. - San Luis 285.
21|9|F|31001|22|9

VENDO o permuto auto Unión 67, cualquier hora. Pasteur 967, S. José.
21|9|C|271|22|9

VENDO Opel modelo 59, $ 100.000 Gobernador González 1164 Cdad.
21|9|T|9978|22|9

VENDO Pick-Up Peugeot, modelo 73, buen estado. Honorio Barraquero 379, Godoy Cruz.
21|9|T|9976|22|9

VENDO Jeep urgente, modelo 62, muy buen estado. Tel. 262614.
22|9|F|31195|22|9

VENDO o permuto Círculo Citroen, 34 cuotas $ 150.000. Teléfono 250080, horario de comercio.
22|9|T|1011|23|9

VENDO carrocería rutera o permuto por volquete con carrocería. Olegario V. Andrade 858. Ciudad.
22|9|C|475|22|9

VENDO Zanella 125 c.c. modelo 1971, $ 65.000. - F. Fader 113. Mendoza.
22|9|C|478|22|9

VENDO Fiat 1.600|71 muy buen estado. San Lorenzo 662.
22|9|C|433|22|9

VENDO cupé Torino mod. 1970. Recibo coche mod. 73 en adelante, preferentemente Ford. Av. Bra. de los Andes 142. San José, Gllén. - Mendoza. Teléfono 215232.
22|9|F|31130|23|9

VENDO Fiat 1600|70 buen estado. Precio total contado 380.000. José Vicente Zapata 165, Guaymallén. Frente terminal ómnibus.
22|9|T|1025|22|9

VENDO motor Hanomag R-35 diesel, ideal para camioneta. Urgente, contado únicamente, 350.000. José Vicente Zapata Nº 165 Guaymallén, frente terminal ómnibus.
22|9|T|1024|22|9

VENDO Valiant III Coronado. Joaquín Castellanos 274. Tel. 230247 Las Heras.
22|9|T|1030|22|9

VENDO Ami 76, 0 m. Tel. 292492. De 17 a 20 horas.
22|9|T|1028|24|9

VENDO R12 Mod. 73, y Dodge 1500 Mod. 72, Florida 466. Dorrego.
22|9|C|567|22|9

VALIANT IV 1965 - 1964, buen estado, facilidades, permuto. Jorge A. Calle 487, Ciudad.
22|9|C|636|22|9

VENDO Chevrolet Special Modelo 69. Tratar: Sarmiento 766, Mza.
22|9|C|625|22|9

VENDO a primera oferta contado Dodge 1500-70 SPL, recibo menor precio. Entre Ríos 399, Mza.
22|9|C|630|22|9

VENDO Renault 4-S, modelo 65, furgón, en buen estado. Almirante Brown 3162, Bermejo. - Teléf. 260836.
22|9|F|31356|22|9

4-L IMPECABLE a precio oferta líquido urgente. - Paso de los Andes 571, G. Cruz.
22|9|C|526|22|9

4-L|65-64, vendo. - Benavente 4457 Villa Nueva. Tel. 261155.
21|9|F|31078|22|9

4-L 1967 - 1964 impecables, facilidades. Jorge A. Calle 487. Ciudad.
22|9|C|636|22|9

Ventas Varias

A ESTANTERIAS Morwin, compre ahora y pague el mes siguiente, mejor precio y sin interés, vitrinas, góndolas, exhibidores, escritorios, modulares, sillas, guardarropas, mesas de trabajo. Visítenos o pida promotor. Equipamientos Integrales Alto S.R.L. San Martín 520, Godoy Cruz. - Teléfono 220308.
31|8|C|894|30|9

A MATERIALES de demolición, zinc, la c, soleras, baldosas, alfajías, ladrillos, hierros, puertas, ventanas, etc. Costanera 500 esq. Juan G. Godoy, Gllén. Mendoza.
15|9|F|27930|5|10

A FABRICA de calefones desde $ 3.000,00 hasta $ 15.000,00 - B. de los Andes 2119. 5|9|C|575|24|9

A - COMPRE en fábrica, exhibidores, góndolas, estanterías metálicas - vitrinas, percheros. Pettazzi Hnos. Ituzaingó 2454. Tel. 251406.
17|9|C|945|23|9

A - TRAJES, 80 m.n.; vestidos, pantalones. San Lorenzo 1797. Guaymallén.
16|9|C|90|22|9

A COCINA industrial 6 quemadores compro. Tel. 260453.
21|9|T|09955|22|9

A CHAPADUR de 3,66 x 1,22, vendo. Teléfono 260453.
21|9|T|09954|22|9

A COMERCIANTE bordamos y terminamos sábanas de 2 plazas y media a $ 200. Sobre pedido cualquier tipo de bordado y festón. Chacabuco 40. Teléfono 218066. Atendemos de 16 a 21 horas.
21|9|T|09994|22|9

AHORRAR estanterías metálicas, oferta $ 4.500, dos metros alto, 5 estantes, mostradores carniceros vitrinas, exhibidores, créditos. San Martín 2614, Mendoza 251749
9|6|F|79796|Pte.

ALMOHADONES de patio, retapizamos sillas, sillones, divanes. Capezzone. Tel. 290019.
2|9|C|445|1|10

AL MEJOR precio: Puertas, ventanas, portones, rejas, placas, metálicos y de madera. Cervantes 2563. Benegas.
19|9|C|743|28|9

ARENA, ripio, piedras $ 2.300 el viaje; Ladrillones $ 7,90. Teléfono 257080.
22|9|C|232|24|9

ANTIGUEDADES: vendo juego de living grande para tapizar, sillonclitos, sillas, aparadores, arañas, apliques, estatuas. - Olascoaga 542, Ciudad.
22|9|C|210|22|9

ANTIGUEDADES. Compro y permuto, camas de bronce, porcelanas, cuadros, petit bronce, arañas, apliques y varios. José Federico Moreno 2050, Ciudad.
22|9|C|579|29|9

ARENA, ripio, piedra 5 m3. $ 2600. Teléfono 227552.
22|9|F|29257|25|9

BIANCHI legítima balanzas, picadoras, hornos, etc., directo fábrica. Avenida España 929, Mendoza. Tel. 243280.
1|9|F|22463|30|9

BALANZAS, heladeras, equipos carnicerías, despensa, bares, confiterías panaderías. San Martín 2614, Mendoza, 251749.
9|6|F|79795|Pte.

CEPILLADORAS, sinfines, tupíes, garlopas. Facilidades. Federico Moreno 1819. Teléfono 257080.
21|9|C|232|24|9

CORTINAS americanas, colocación inmediata. Placares, muebles para niños. Tel. 216489.
21|9|C|300|3|10

CEPILLADORA de 42 cm. y torno para madera vendo. T. Benegas 609 - G. Cruz.
22|9|F|29255|22|9

ESTANTERIAS metálicas modulares, exhibidores. Financiación. Fábrica. 9 de Julio 1733. Teléfono 216535.
27|5|F|20036|Pte.

GESTETNER manual en buen estado, $ 55.000. Teléfono 259353.
22|9|T|1009|22|9

INVERNACULO vendo de aproximadamente 80 mts.2. P. Moreno 3097. G. Cruz.
22|9|C|519|22|9

MADERA canteado Guatambú, Cedro, Loro Blanco y Laurel, vendo. Bandera de los Andes 2829.
22|9|F|31343|22|9

MOTORES eléctricos, nuevos y usados, precios oferta. Ituzaingó y Santa Fe. Ciudad.
26|8|C|150|24|9

MOTORES eléctricos, bombas, soldadoras, precios oferta. San Martín 359, Las Heras.
15|9|C|310|26|9

MAQUINAS escribir, 650 mensuales; calcular, 350. Teléf. 215964. Taller Armando.
21|9|C|181|27|9

MADERA de viña retamo, 900 postes vendo. Maza esquina Espejo. Russel, Maipú.
22|9|F|31196|22|9

OPORTUNIDAD vendo combinado muy buen estado. Total, $ 12.000. Esquiú 260, Dpto. 1, Ciudad.
22|9|C|601|22|9

POR liquidación se vende: 1 cargador de baterías rotativo, c|motor trifásico, de 6 hasta 60 Volt. y hasta 30 Amp.; 1 cargador de imán; 1 amoladora 1|3 HP. trifásica. - Ver en P. Molina 41, Ciudad. Tel. 290386, Entre 10 y 13 hs.
22|9|C|441|442|22|9|D

PIANO Steingraeber 88 notas, 3 pedales, vendo. - Rondeau 377-2º Dpto. Mendoza. Tel. 246746.
21|9|C|180|22|9

RELOJ péndulo, antiguedad año 1886, alemán, funcionando, pesos 80.000. Hualpa 64, Godoy Cruz.
22|9|C|467|22|9

SINGER, Naumann, Gardini, coser, bordar, vendo. Contado únicamente. Clark 262.
22|9|C|586|22|9

PUNTALES de álamos para construcción de 2,50 m. Vendo. Tel. 225000.
22|9|F|29250|22|9

SOLDADORA de punto, tubo oxígeno de 6m. Vendo de ocasión. Curupayti 1672, Barrio Parque. Godoy Cruz.
22|9|F|29252|23|9

TORNO para madera importado, 2 mts.; escalera tijera 2,70. - Total $ 180.000. Federico Moreno 2165.
22|9|C|450|22|9

TUPI para carpintería, con facilidades. Perito Moreno 190, Godoy Cruz.
22|9|F|29270|22|9

VENDO máquina de carpintería o permuto por casa. Teléf. 248493.
18|9|T|09911|22|9

VENDO elevadores Tolva, cinta transportadora, molino espolvoreadores para minerales. Teléfono 225442.
21|9|T|9964|22|9

VENDO semilla de orégano, Sargento Cabral Nº 450. (Las Heras).
21|9|C|335|-6|9

VENDO tablero de dibujo, tecnígrafo y lámpara acopladas. Lavalle 256, 1er. piso. Dpto. 3.
22|9|C|481|22|9

VENDO maquinarias de tintorería en funcionamiento, Caldera, planchas, etc. Contado y facilidades. Recibo automóvil. Casa Munello; Ofic. Salta 1242, Ciudad.
22|9|F|31244|22|9

VENDO ropero, toilet, cama de bronce, reloj pared antiguo y hamaca. Malpú 218, Godoy Cruz. Tratar de tarde.
22|9|C|431|22|9

VENDO vitrina madera y vidrios corredizos. Ver y tratar de 8 a 12 y de 16 a 21 horas: Manzana 23, Casa 22, Barrio SUPE, Godoy Cruz.
22|9|T|9995|22|8

VENDO célebre cuadro de José Alaminos, titulado "El Camino". Tratar de tarde. Teléfono 224376.
20|9|C|235-36|22|9|A.D.

VENDO bomba centrífuga de 6 pulgadas, alto rendimiento. Buenos Vecinos 646, Rodeo de la Cruz. Teléf. 123.
22|9|F|31304|23|9

VENDO soldadora completa eléctrica s|uso, nueva, oportunidad. Tel. 230564.
22|9|C|627|22|9

VENDO todas las herramientas taller electricidad automóvil, baratísimas, nuevas. Tel. 230564.
22|9|C|627|22|9

VENDO portón corredizo de madera, persiana metálica y mampara metálica con vidrios. Tratar Patricias Mendocinas 641 (de tarde).
22|9|C|618|22|9

2 HORNOS Pizzeros Volcán, 2 bocas c|u. - Pedro Vargas 185, Dorrego.
22|9|F|31245|24|9

Compras Varias

A - A". AMITRANO - Martillero, Tel. 247711. Aristides Villanueva Nº 332, ofrezca muebles, antigüedades, maquinarias, artículos generales. Pagamos mejor. Anticipamos dinero. 9|6|F|12224|Pte

A TRAJES usados, compro ropas varias, llame 252411, Alberdi 77.
15|9|C|302|24|9

A - BENTURINO - Martillero, Teléfono 248730 y 244335. Av. Colón 669. Ofrezca muebles, antigüedades, artículos de hogar Anticipo dinero.
2|1|F|7328|Pte

A SELLA, Martillero. Tel. 247447 Tiburcio Benegas 776, ofrezca muebles, artículos hogar, maquinas usadas. - Dinero en el acto.
11|2|F|36991|Pte

COMPRO contado bebedero eléctrico, ventilador grande. Belgrano 1095.
22|9|C|480|22|9

DEMOLICIONES y materiales de construcción, compro. Costanera 500, Tel. 257735.
15|9|F|27951|25|9

GRUNDIG grabador, compro a cassette. Pardo 434, Mendoza.
22|9|C|522|23|9

MOTORES eléctricos usados, monofásicos y trifásicos, pago buen precio contado. Bobinajes rápido. Ituzaingó y Santa Fe. Ciudad.
26|8|C|150|24|9

MOTORES eléctricos todo tipo compro contado. San Martín 359 Las Heras.
15|9|C|310|26|9

SE COMPRAN gomas para quemar, Godoy Cruz 1369, Guaymallén.
21|9|T|1006|23|9

Ocupaciones Varias Pedidas

A NECESITO señorita dactilógrafa competente, buen sueldo. Preferible con conocimiento de Gestoría. Presentarse únicamente 14.30 a 15.30 hs. Godoy Cruz 790, San José.
22|9|C|524|22|9

A JARDINERO sin familia doy vivienda. Rivadavia 29, Godoy Cruz. Teléfono 220674.
22|9|F|29251|22|9

AQUI necesito medios oficiales y aprendices pintura automóvil. V. Hugo 187. Godoy Cruz.
21|9|C|240|22|9

ALBAÑILES presentarse con ropa de trabajo. Colón 352, Mendoza.
22|9|C|528|22|9

CASA sueldo para atender jardín y limpieza. Paso de los Andes 688, Ciudad.
22|9|C|577|22|9

COLADOR Fca. cerámica. Rivadavia 1260. G. Cruz.
22|9|C|458|22|9

CAMPINTERO: Oficial o ½ oficial necesito. Progreso e Independencia al lado escuela. San Francisco del Monte - Guaymallén - Mendoza.
22|9|C|546|22|9

CAPACITESE. Siga un curso practico máquinas y herramientas. Tornería, Soldadura, Carpintería, Mecánica Automotor, Matemáticas, Dibujo Técnico, Interpretación de Planos. Taller Escuela Fundación E.A.G. Lamadrid 999. (altura calle Dorrego al 700). Guaymallén.
10|8|F|96141|Pte.

DACTILOGRAFA ágil estudio secundario completo necesito 9 de Julio 609, presentarse 18 horas en adelante.
22|9|C|595|22|9

EMPLEADO para riego y atención de club se necesita.

CORRALON
AVENIDA
OFERTAS
CAÑOS DE LUZ 5/8 liviano ... $ 330
5/8 pesado ... $ 399
CABLES 1 x 1, el mt. $ 21
1 x ½, el Mt. $ 29
HIERRO para construcción 4,2 al 25
CEMENTO la bolsa .... $ 435
AZULEJOS Todos los colores, el mt. ... $ 900
CREDITOS
San Martín 145, Las Heras. Tel. 216980
21|9|F|30926|22|9

IMPORTANTE EMPRESA NECESITA
PRODUCTORES
Para MENDOZA e interior del PAIS excelentes perspectivas. Requisitos. edad entre 35 a 50 años. Experiencias en ventas. -
ABSOLUTA INDEPENDENCIA - ESTUDIOS SUPERIORES
GUTENBERG 51 - CIUDAD - 1er. Piso - HORARIO 14 a 18 horas.
22|9|F|31359|22|9

FIAT
1300 - IAVA 1974
600 R. 1971
NUEVOS - IMPECABLES
PERMUTAS - FINANCIACION
Dorrego 530 — Guaymallén
22|9|F|31232|22|9

RENAULT 6
1971 y 1972
Nuevos - Impecables
Permutas - Financiación
Dorrego 530 - Guaymallén
22|9|F|31231|22|9

CHACRAS DE CORIA
—VENDO CASA—
Amplia recepción 4 dormitorios, dos baños, pileta, jardín, teléfono. - INMOBILIARIA GUIÑAZU. SAN LORENZO 160.
22|9|F|31183|22|9

CUERO
Chaquetas, tapados, gabanes para niños y adultos. De gamuza, napa, gamulán y antilope.
PRECIOS DE FABRICA
Boulogne Sur Mer 1677. - Ciudad
9|9|F|25543|30|9

COMPRO
Farmacia
POSTE RESTANTE G. H. (31)
DIARIO "LOS ANDES"
22|9|C|439|22|9

SCAIOLA ALUMINIO mendoza
CONTRAVIDRIO DE ALUMINIO
Kg. $ 510 + IVA
CHAPA PARA CARROCERIA
Kg. $ 460 + IVA
REMACHES RAPIDOS en 5 mm.
Kg. S 560 + IVA
BELTRAN 225 - T.E. 218023 - CIUDAD
21|9|F|30939|22|9

NECESITO ALQUILAR
Departamento 1 ambiente, cocina y baño.
Tratar: TELEFONO 242381
22|9|F|31234|23|9

LADRILLONES
—$ 8,50 c/u.—
ARENA y RIPIO
6 mts. $ 3.000
PEDIDOS TELEFONO 262109
20|9|C|071|24|9

Vendo o Permuto
RURAL RAMBLER
Modelo 65, única por su estado. - Joaquín V. González 171 - Dorrego. 22|9|T|01046|22|9

SOMECA s.a.
MENDOCINA DE CALES Y AFINES
OFERTAS
JUEGO DE LOZA blanca, 1ra. calidad $ 7.000
JUEGO DE LOZA color, 1ra. calidad $ 9.900
ACCECORIOS Blancos 11 piezas $ 1.400
ACCECORIOS Color 11 piezas $ 1.800
Juegos de Grifería, 1ra. calidad, ducha, bidet, lavatorio $ 15.000
Accesorio para Embutir acero inoxidable Guadix. Jgo. completo $ 5.750
ZONAS DISPONIBLES PARA SUB - AGENTES
PRECIOS ESPECIALES A EMPRESAS CONSTRUCTORAS Y REVENDEDORES
URQUIZA 357 TEL. 250158
Y PARAGUAY 2532/44
TEL. 232337 MZA.
MAGIO
22|9|F|22|9

Vendo Madera Dura de Quebracho
Lapacho para carrocerías y demás, en tirantes y soleras, todas medidas. También chapas zinc nuevas y usadas y materiales varios, todo a buen precio. - Ver en DEPOSITO MOI. Maza s/n. General Gutiérrez. Frente Frigorífico Vildoza.
22|9|C|472|26|9

CAJERA
CON EXPERIENCIA Y REFERENCIAS
NECESITAMOS
FARMACIA AVENIDA
Garibaldi 3. Presentarse 9 a 11 hs.
22|9|F|31250|22|9

COMPRO F 100
Mod. 70 - 75
PERMUTO BEDFORD VOLCADOR MOTOR 0 KILOMETRO
25 de Mayo 1785 — Las Heras
TELEFONO 230359
22|9|C|462|22|9

COMPRO CASA
Zona Ciudad, de Categoría
Operación en firme
TELEF. 290158
22|9|F|31336|22|9

Compro
Departamento
Buena ubicación, fuerte contado. - TELEFONO 290158.
22|9|F|31337|22|9

EMPLEADA ADMINISTRATIVA
Dactilógrafa, con conocimientos contabilidad y administración general. Mayor 22 años. Por medio día o todo el día.
Dirigirse: POSTE RESTANTE "LOS ANDES" T. N. T. (13).
22|9|F|31179|23|9

Vendo Instalaciones
De negocio comestibles seminuevas, con o sin mercaderías. Heladeras, cortadora, balanzas, estanterías, etc Pref. a único comprador.
G. MOLINA 218 - DORREGO - TEEFONO 290170
22|9|F|31155|22|9

TERRENOS
COMPRO
10 x 18 m. a 12 x 30 m2. en 5ª, 6ª Sección, Godoy Cruz, Dorrego, con todos servicios. - Opromolla Inmobiliaria - SAN JUAN 1179 - P. B. O-4. TELEFONO 242398
22|9|F|31252|23|9

ACOPLADOS RURALES
FUERTES Y LIVIANOS
TRACMEN
MAQUINARIAS AGRICOLAS
STABIO S.A.I.C.
MENDOZA . SUCURSALES . ESTE . TUNUYAN . SAN RAFAEL . LA CONSULTA

BOBINAJES
de MOTORES ELECTRICOS. Trabajos rápidos y económicos. - 25 de Mayo 547. Ciudad Teléfono 247118.
22|9|C|557|22|9

CUPE TORINO
1975 - 0 Km.
A primera oferta razonable
VENDO CONTADO
LAVALLE 2311 - GUAYMALLEN
22|9|C|483|25|9

NECESITO VENDEDORAS
con práctica en tejidos de punto y cueros. Inútil presentarse sin referencias de experiencia y certificado de estudio ciclo básico. Buen sueldo y comisiones. Dirigirse a:
POSTE RESTANTE DIARIO "LOS ANDES". N. S. (26)
22|9|F|31192|24|9

DODGE DIESEL
D-100 Perkins, 6 cilin., mod. 75, 12.000 kms. Vendo, permuto. Necochea 1198 - San José.
22|9|C|594|22|9

Acceso Norte
50.000 m2. de terreno forestado, con 2.500 m2. cubiertos de galpón, casa de material. Contado y facilidades. - Teléfono 290158.
22|9|F|31338|22|9

OFICIALES MUEBLEROS ARMADORES Y MAQUINISTAS
Necesita PEDRO MARTIN y CIA.
Olascoaga 965. San José. Gllén. (Sueldos sobre convenio)
22|9|C|470|22|9

ADJUDICATARIOS de VIVIENDAS
Fábrica de arañas, colgantes, veladores, apliques, lámparas, le ofrece sin pérdida de tiempo y a sola firma un crédito para iluminar y embellecer su hogar. Visítenos en
CORRIENTES 148 CIUDAD
22|9|C|537|22|9

DORMIR... COMER... DESCANSAR...
económicamente, con
DORMITORIOS, COMEDORES, LIVINGS
comprados en fábrica...! CREDITOS
AVDA. ESPAÑA 2876 - MZA.

FILTROS Y CORREAS
LA ESQUINA DEL FILTRO
SAN JUAN Y RONDEAU
TEL. 247366 • MENDOZA

RASTROJEROS USADOS CON GARANTIA
Rastrojeros óptimos, 66 al 75 y 0 Km.
PLANES DE FINANCIACION
AUTOGOM S.A.
J. V. Zapata 345 - Mendoza
San Martín 915 - Tunuyán
Albuera 168 - San Martín.

FLOR DE USADOS

AUTOMOVILES
DODGE GTX 73/76
DODGE 1800 75
FIAT 600 ..... 66/67/68/75
DODGE 1500 ..... 73/74/75
RENAULT R-12 74
DODGE CORONADO 71/73/74
DODGE POLARA 71/73/74
FIAT 128 ..... 72/73
PEUGEOT DIESEL 73
CITROEN 3CV 65/71/72
RENAULT R-6 ..... 70/72
PEUGEOT 404 ..... 67/71
FIAT 1600 70
RENAULT 63/68/70
AUTO UNION 66
MORRIS 66
FIAT 1500 65
RENAULT 4-L 63
DI TELLA 1500 63
CAMIONETAS
DODGE DIESEL
DP-100 ..... 69/73/74/75
CHEVROLET DIESEL 74
DODGE D-200 74
FIAT 125 MULTICARGA 74
BASTROJERO 74
DODGE D-100 73
JEEP IKA 69
FORD F-100 67
INTERES MAS BAJO DE PLAZA'
PRIMO MESCHINI S.A.
CONCESIONARIO DODGE
Rioja 1448 - Mza.

AVISOS CLASIFICADOS

(Viene de la Pág. anterior)

Ocupaciones Varias Pedidas

JUBILADO para sereno y limpieza edificio, horario de 24 a 9 hs. Tratar Huarpes 80, casa 4 de 10 a 12 y 17 a 20 hs.
22|9|C|445|23|9

OFICIAL carrocero, oficial soldador se necesitan. Scarponi Hnos. Alsina 114. San Rafael.
22|9|F|31188|22|9

OFICIAL mueblero necesito. Alta remuneración. San Martín Nº 883. Las Heras, frente cementerio. Telefono 230787.
22|9|T|1015|23|9

OFICIALES y medio oficiales encofradores - Trabajo en Blanco Encalada. Se llevan y traen todos los días, se trabajan horas extras, Tratar: Pellegrini 1697, Godoy Cruz.
22|9|F|31298|24|9

PEONES albañiles. A. Alvarez 494 de 8 a 10 horas, necesito.
22|9|C|602|22|9

PERITA Mercantil, Dactilógrafa edad 20 a 30 años Presentarse de 8.30 a 10.30 horas. Lamadrid 469 Mendoza. 22|9|T|01032|22|9

PERITO Mercantil (varón) o Perito Contable necesito. Inútil presentarse sin experiencia. San Martín 145, Las Heras.
21|9|F|31020|22|9

SE NECESITA 1/2 oficial mecánico y aprendiz adelantado. Videla Castillo 2344. 21|9|C|186|23|9

SEÑORITAS precisa Club Nocturno $ 400 diarios y comisión. Presentarse 10.30 a 13 y 17. Rivadavia esq. Belgrano.
22|9|C|551|22|9

SE NECESITA oficial albañil para trabajo al tanto. Presentarse de 9 a 11 hs. en San Juan 385 - Ciudad. 22|9|C|560|22|9

SE NECESITA oficial o medio oficial mueblero o carpintero. - San Martín 2168 - Mendoza.
22|9|C|587|22|9

Ofrecidos Varios

"EMPRESA CIPOLLETTI"
DESTAPAR CLOACAS
Teléfono 256968
A destapar cloacas, desagües; plomería, gas, instalación de calefones, destape instantáneo con equipos modernos de cañerías de agua caliente.
20|9|C|116|24|9

NUEVA YORK SERVICE
ESTAPE DE CLOACAS
DE URGENCIA
Teléfono 230680
Calefones, limpieza y reparaciones en el día instantáneos y térmicos. Sopleteos de cañería de agua caliente. Plomería, filtraciones.
22|9|C|581|22|9

A DESTAPAR cloacas, desagües, calefones gas, plomería. "Trabajos garantidos". Tel. 230617.
8|6|F|79473||Pte.

A DESTAPAR cloacas, cañerías, plomería, calefones, Teléf. 242948. Juan B. Justo 564. Godoy Cruz.
4|9|C|212|9|10

A - DESAGOTE pozos, cámaras sépticas. Destape cañerías: "La Higiénica". Brandsen Nº 1344 - Dorrego. Teléfono 291126.
24|8|C|534|23|9

"A - CALEFONES" a gas exclusivamente reparamos. Instantáneos y térmicos. Santa Fe 238. Cdad. Teléfonos 258853 - 261408.
7|9|C|939|6|10

A - BUEN plomero, gasista. - Economía. - Visitas gratis. - Cañerías. - Calefones. - Teléfono 216085.
19,9|C|775|24|9

A COMPAÑIA Integral, limpieza alfombras, pisos alfombrados, juegos living, teléfono 220283. Garantizamos servicios.
19|9|C|956|25|9

A PLOMI-GAS service urgente, calefones, cocinas plomería, gas en general, trabajos garantidos. Teléfono 230777.
20|9|C|080|25|9

A PLOMERO gasista, calefones, lavarropas, reparaciones inmediatas, precios razonables. T. 246434.
20|9|C|105|23|9

A. DESAGOTE pozos, cámaras sépticas, destape cloacales, cañerías en general. La Moderna, teléfono 243865. 21|9|C|316|16|10

A DOMICILIO reparamos lavarropas, calefones instantáneos, cocinas, sanitarios, plomería 248250.
22|9|C|555|22|9

A ELECTRICISTA reparaciones instalaciones domiciliarias, lavarropas, enceradoras, ventiladores. Tel. 223652.
21|9|F|29245|24|9

A DESAGOTE pozos, cámaras sépticas, limpieza cañerías. UNIMEV. Teléfono 261745.
16|10|F|99829|Pte.

A HELADERAS, lavarropas, termocalefones, reparaciones, garantidas. Cayetano Silva 2938, ciudad, Teléfono 250471.
1|9|C|228|30|9

A DOMICILIO se ofrece plomero, servicio rápido. Teléfs. 220322. 259929. 20|9|C|825|24|9

A EX MECANICO Cía. Singer arreglo máquinas coser, Teléfono 240350.
22|9|C|615|22|9

ALBAÑILERIA, contrapizo, mozaico, arreglos de techos se hacen churrasqueras, trabajos en general. Teléfono 224321.
22|9|C|624|23|9

COLCHONERO a domicilio arreglamos colchones pullman, lana, toldos, teléfono 246529.
23|9|C|553|23|9

CERRADURAS, arreglo, coloco, nuevas. Voy domicilio. Trabajo garantido. Tel. 245012.
22|9|C|543|24|9

COLCHONERO domicilio, lanas, pullman, cotín; arreglamos camas, estiramos elásticos. Teléfono 258860 9|9|C|475|8|10

CIELORRASOS pre-moldeados de yeso, rápida colocación, económicos, garantidos, créditos. Perú 1484, Tel. 214720.
19,9|C|692|18|10

ENFERMERA atiende enfermos - Tel. 292123. F. Fader 270, Godoy Cruz. 20|9|C|057|23|9

ELECTRICISTA a domicilio arreglo artefactos, instalaciones etc. Tel. 258860. 21|8|C|280|25|9

IMPERMEABILICE su techo. Llame al Tel. 259017. Garantía escrita. 15|9|C|448|24|9

LUSTRO muebles domicilio, tapicería. Doy créditos. Daniel Betancourt. 972636. Ozamis 296. Maipú. 22|9|F|31297|22|9

PLOMERIA de urgencia. Reparaciones al instante. Tel. 226045. 18|9|C|447|22|9

SERVICE: Plomería, gas, cloacas, reparaciones en general, trabajos rápidos y garantidos por personal idóneo. Teléfono 231966
22|9|C|636|23|9

TOLDOS, tapizados, arreglos en general, facilidades. Tels. 230550 y 222631.
21|9|C|365|27|9

Cambiadores y Televisores

CAMBIE el tubo de su televisor y páguelo a crédito. Garibaldi 374. Tel. 248066. 10|8|F|81631 Pte.

Labores Femeninas

CORTINADOS de tela impecable, terminación, colchas, almohadones, persianas americana. - 256564. 19|9|C|711|25|9

Turismo

SANTIAGO, Chile, Posada Salvador, Residencial, Eliodoro Yañez 893. Su hotel. 17|9|C|983|1,10|D

Educacionales

A ALUMNOS secundarios preparamos, individualmente todas materias. Instituto San Martín Nº 276. Ciudad - 246172.
14|9|C|946|23|9

A CIENCIAS Económicas, Ingresos, iniciamos 4 Octubre, positivo curso intensivo, semindividuales, profesores especializados, 2.000 mensuales. Instituto San Martín 276, Ciudad. 246172.
19|9|C|759|28|9

ESTUDIO integral de traducción, traducciones técnicas. Documentaciones. Tel. 230327.
21|9|C|099|25|9

GUITARRA enseño. Voy a domicilio. Teléfono 225230.
16|9|C|808|25|9

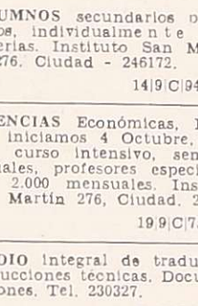

Casas Rodantes y Embarcaciones

A ATIENDO reparación televisores, combinados de inmediato. Olascoaga 2467. Tel. 258165.
22|9|C|527|25|9

ANAHI casas rodantes, representante en Mza. Jardín del Automóvil. San Martín 1955, Godoy Cruz.
22|9|F|31134|22|9

CASA rodante, botes y trailer, compro, vendo y recibo en consignación. Carlos A. Zocco. Güemes y Pueyrredón. Godoy Cruz. Teléfono 221710.
21|9|F|30934|22|9

Préstamos e Hipotecas

COMPRO pagaré, vinos, uvas e hipotecarios, y otros valores. Dorrego 389 esq. Antonio Tomba, Godoy Cruz.
22|9|C|490|22|9

Academias

APRENDA peluquería, práctica diaria, peinados. Hay modelos. - San Juan 732.
22|9|F|31129|22|9

Comerciales

BUSCO personas faciliten $ 5.000 mínimo para trabajar, aseguro 25 y 30 por ciento mensual - seriedad - Daniel Betancourt Ozamis 296 - Maipú - Todos los días.
22|9|F|31296|22|9

SOCIO joven sepa electricidad de automóvil, hay local, herramientas, debe tener $ 150.000 capital y 25 a 30 años. Tel. 230564.
22|9|C|627|22|9

Pensión y Piezas Amobladas

A. MATRIMONIO ofrezco amplia habitación amoblada, casa respetable. Salta 2180.
22|9|C|443|22|9

ALOJAMIENTO - Olascoaga 754. Guaymallén - Pedro Molina.
22|9|C|486|22|9

EDICTOS JUDICIALES

EDICTO. — Juez Tercer Juzgado Civil, autos Nº 109.571: "Toro Joaquín, por Título Supletorio", notifica y emplaza por diez veces a terceros posibles interesados, sobre inmueble ubicado en calle Guisasola 969/975, Tunuyán, Mendoza, constante de 407.09 m2. con límites: Norte, María Ursula Pérez de Barro y Mercedes Belermina Martínez de Salinas, en 27,50 mts.; Sur con C.O.M.E.T.A. S.R.L., en 27,50 mts.; Este con C.O.M.E.T.A. S.R.L., en 14,85 mts. y Oeste, con Avenida Guisasola en 14,75 mts. El Juzgado proveyo: "//doza, 16 de julio de 1976. De la acción instaurada: Traslado a los interesados por diez días, debiendo en igual plazo comparecer y constituir domicilio legal dentro del radio de este Juzgado, bajo apercibimiento de ley (Arts. 21, 74, 75, 165, 212, 214 y concordantes del Cód. Proc. Civil). (Fdo.): Dra. Ana María Viotti, juez. - Arnaldo Andrés Frigerio, secretario. 25|8|F|24326|4|10|A.

EDICTO.— Juez 14º Juzgado Civil, autos Nº 86.620 "Municipalidad Capital contra Rinaldo Pedro Bacigalupo Bellafronte por expropiación", cita y emplaza demandada y/o sucesores, herederos o interesados inmueble, ubicado calle Rubilar y Fernando Fader de Ciudad, afectado ensanche de la primera, constante superficie de 242,31 m2. inscripto Registro Propiedad al Nº 6.990, fs. 448, Tº 51 de Ciudad, bajo apercibimiento ser representados Defensores Oficial (Art. 22; Inc. 3º, 26, Decreto-Ley 1447, 62, 72 y 214 C.P.C.).
8|9|F|25517|26|9-A

EDICTO. — Juez Cuarto de Paz, autos 165.909 hace saber al demandado Hamilton De Longo que ha sido declarado rebelde, fijándose audiencia veintiocho setiembre próximo, nueve horas, para intentar conciliación y sustanciar causa, debiendo demandado comparecer a reconocer documentación, bajo apercibimiento. Mendoza, setiembre 10 de 1976. Ronal Moyano. Secretario. 17|9|C|982|27|9|A

EDICTO. — Juez Séptimo Civil, cita y emplaza herederos y acreedores de Angel Salvador Bargero, comparendo del Trece de octubre próximo a las doce horas. - José H. Hidalgos, Secretario.
20|9|C|026|30|9|A

EDICTO. — Juez 2º Juzgado Civil, hace saber que Santiago Correa Llano solicita inscripción como martillero y corredor de comercio en el Registro Público. Expediente Nº 104.663. - Eduardo O. Giménez R., Secretario.
20|9|C|025|24|9|A

EDICTO. — Juez Primero Civil, cita emplaza herederos y acreedores de María Robertina Ortiz Vda. de Montañez comparendo veinte de octubre próximo a las diez y treinta horas. Expte 120.321. - Luis A. Benvenuto, Secretario.
20|9|C|384|29|9|D

EDICTO. — Juez Décimo Primer Juzgado Civil, Expte. 108.746 cita emplaza interesados Sucesión Olimpia Baldomera Alvarez de Conte audiencia siete octubre próximo doce horas. - Juan Carlos Puebla, Secretario.
20|9|C|339|30|9|A

EDICTO. — Juez Civil Rivadavia, cita herederos y acreedores de Mahmud Sulaiman ó Mahmoud Soulaiman, comparendo veinte de octubre próximo doce horas. - Francisco D. Simón, Secretario.
20|9|C|308|30|9|A

EDICTO. — Juez Primer Juzgado Civil San Rafael, autos 73.259 cita herederos y acreedores Juan Quiles Martínez o Juan Quiles, audiencia veinte octubre próximo, nueve horas. - Oscar Suárez, Secretario.
20|9|F|30739|30|9|A

EDICTO. — Juez Primer Juzgado Civil San Rafael, cita herederos y acreedores de Rafael Di Cesare, audiencia siete de octubre próximo nueve horas. Autos Nº 71.467 -B-. Oscar Suárez, Secretario
20|9|F|30734|30|9|A

EDICTO. — Juez Primero Civil, cita emplaza herederos y acreedores de Pedro Montañez comparendo veinte de octubre próximo a las diez horas. Expte. 119.313. - Luis A. Benvenuto, Secretario.
20|9|C|385|29|9|A

EDICTO DE REMATE: Segundo Juzgado Civil, Secretaría Nº 2, autos 103.341 "Blanco Aldo c|José Antonio Iannizzotto y ot., Ejec. Hipotecaria; Mario R. Herrero C., martillero público, matr. 1.360, rematará el día 23 de setiembre 1976, hora 10, pasillo primer piso ala norte, Palacio Justicia, frente mismo a Secretaría Nº 2, inmueble rural ubicado distrito "Las Violetas", departamento de Lavalle, superficie 10 Has. 2.909,44 m2. Límites: Norte: Lote Nº 3; Sud: Lote Nº 5; Este, calle Corrego y Oeste, calle interna Nº 3. Posee derecho agua de riego eventual toda la superficie por arroyos y vertientes del canal Colonia, Hijuela Colonia Primera Toma. (Codigo 1761 - P. G 45567 - P.P.-41). Deudas: Contribución directa 1975|1976 pesos 1.666,14 (liquidación válida hasta 15 - 7 - 76); Dpto. Gral. Irrigación año 1976 $ 19.602. Embargos: El de autos (103.341) $ 77.813 anotado al Nº 46, Folio 46, Tomo 14 de embargos de Lavalle; Expte. 38206 "Ferra Miguel c|José A. Iannizzotto y ot. Ejec. Hipot.", 7º Juzgado Civil por $ 43.647 anotado al Nº 192, Folio 192, Tomo 13 de embargos de Lavalle. Hipotecas: La que origina esta ejecución anotada al Nº 9589, Folio Nº 316, Tomo 31 padron hipotecario de Lavalle. Inscripciones: Registro de la Propiedad Dominio, a nombre de Iannizzotto, José Antonio y Fernández Antonio al Nº 6025, fs. 801 Tº 51 de Lavalle. Avalúo: 241.470; base subasta $ 169.029 (70% del avaluo). Titulo y gravamenes agregados a autos no admitiéndose reclamo alguno sobre falta o defecto de los mismos una vez realizado el remate. Comprador depositará acto 10% seña y 3% comisión martillero. Informes Secretaria autorizante o Martillero Barrio Cano H - 4 - 2. Mario R. Herrero Cultiño, martillero público y corredor de comercio. Matr. 1860 y 99.
10|9|C|494|22|9|A

EDICTO. — Juez Cuarto Civil, cita, emplaza herederos y acreedores de Juana Susana Oyola, comparendo veinticinco de octubre próximo, doce horas. Autos Nº 71.509. Susana M. Durán, secretaria.
10|9|C|466|22|9|A

EDICTO. — Primer Juzgado Civil San Martín, cita herederos y acreedores de Antonio José Crespillo Gamez, comparendo seis octubre, once horas. Pedro Conrado Gianello. Secretario.
10|9|F|26301|22|9|A

EDICTO. — Primer Juzgado Civil San Martín, cita herederos y acreedores de Julián González y Procesa Domínguez, comparendo veintiocho de setiembre diez y treinta horas. - Pedro Conrado Gianello, secretario.
13|9|F|27190|22|9|A

EDICTO. — Juez Tercer Juzgado Civil General Alvear, cita y emplaza herederos y acreedores de Adelina Benelitez Fernández de Gil, comparendo uno octubre a las diez horas. - Alberto de Mattos Marcal, secretario.
13|9|F|27195|22|9|A

EDICTO. — Juez Civil de Rivadavia, cita herederos y acreedores de Enrique Pacheco Olmedo, comparendo quince de octubre próximo, once horas. - Francisco D. Simón, secretario. 13|9|F|27332|22|9|A

EDICTO. — Juez Cuarto Juzgado Civil, en autos 68.835 "Virgillito de Reynes Ana María c|Gabriel Reynes, divorcio", notifica a Gabriel Reynes, domicilio ignorado, traslado de demanda por veinte días con citación y emplazamiento para que comparezca y responda y fije domicilio legal (arts. 302, 21, 74 y 75 C.P.C.). - Fdo. Susana M. Durán, Secretaria. 14|9|C|278|22|9-A

EDICTO. — Segundo Juzgado Civil, Tercera Circunscripción cita herederos y acreedores de Angel Rinaldi. Comparendo: octubre cinco, once horas. - Pedro José Messina, Secretario.
14|9|F|27369|24|9|A

EDICTO. — Segundo Juzgado Civil, Tercera Circunscripción cita herederos y acreedores de Adalcinda Benita Páez. Comparendo: octubre siete, diez horas. Pedro José Messina, Secretario.
14|9|F|27374|24|9-A

EDICTO. — Primer Juzgado Civil San Rafael, en autos número 70.916, A "Dominguez Gabino A. y Ana A. P. de Domínguez c|Aurelio Videla por posesión veinteañal", notifica Sr. Aurelio Videla, domicilio ignorado, siguiente resolución: "...Rafael, 20 de agosto de 1976. Autos y vistos... Resuelvo: 1º) Dar... 2º) Emplázase al demandado Sr. Aurelio Videla, para que dentro del término de diez días, se presente a estos autos, para estar a derecho, bajo apercibimiento de lo dispuesto por el art. 75 del C.P.C., 3º)... Fdo. H. G. Saso. Juez". San Rafael, agosto 31 de 1976. José Yagos, Secretario.
14|9|F|27364|22|9-A

EDICTO. — Juez Cuarto Juzgado Civil cita, emplaza herederos, acreedores de Leandro José María Ortega, comparendo trece octubre doce horas. Expte. 71.457. Susana M. Durán. Secretaria.
16|9|C|317|28|9

EDICTO. — Primer Juzgado Civil San Martín, cita herederos y acreedores de José Domingo Antonio Prieto, comparendo cuatro octubre once horas. - Esc. Act. Pedro Conrado Gianello, Secretario. 15|9|F|27757|24|9|A

EDICTO. — Juez Décimo Juzgado Civil, cita herederos y acreedores de María o María Julia Nallin o Nallin de de Las Heras, comparendo veintiuno de octbure próximo nueve horas. Expte. 11.515. Juan Carlos Calderón. Secretario.
16|9|C|390|28|9|A

EDICTO. — Juez Civil Gral. Alvear, cita y emplaza herederos y acreedores de Natalia Gorbacewicz de Derezun, comparendo dia siete de octubre próximo a las once horas. Alberto De Mattos Marcall. Secretario. 16|9|F|27983|28|9|A

EDICTO. — Primer Juzgado Civil San Rafael, cita herederos y acreedores Victorio Caviggia y Teresa Merin, audiencia catorce de octubre próximo a las once. Autos Nº 73.050-A- José Yagüe. Secretario. San Rafael, 7 de setiembre de 1976. 16|9|F|27978|28|9|A

EDICTO. — Juez Tercer Juzgado Civil, cita herederos y acreedores de Pablo Daruich, comparendo tres de noviembre próximo, doce horas. Arnaldo Andrés Frigerio. Secretario. 16|9|C|600|28|9|A

EDICTO. — Juez Sexto Jdo. Civil, Secret. 6, cita herederos y acreedores de: Edita Arcelia Salcedo Vda. de Pacheco, comparendo uno de octubre próximo a las once horas. Expte. Nº 85.189. Alberto J. Sacchi Yori. Secretario.
16|9|C|588|28|9|A

EDICTO. — Juez Tercer Juzgado Civil, cita herederos y acreedores de Sixto Enrique Irustia, comparendo seis de octubre próximo once y treinte horas. - Arnaldo Andrés Frigerio, Secretario.
16|9|C|760|28|9|A

EDICTO. — Juez Primero Civil, cita, emplaza veinte días posteriores última publicación edictos, demandada Ramona Zulema Villarreal, ignorado domicilio, comparezca contestar demanda ordinaria, bajo apercimiento nombrársele Defensor Pobres y Ausentes para que la represente. - (Arts. 167 y 302 C.P.C.) Expte. 117.083. Luis A. Benvenuto. Secretario. 17|9|C|777|27|9|A

EDICTOS. — Juez Sexto Civil hace saber a Miguel Angel de los Ríos de ignorado domicilio resolución expte. Nº 84.675 "De La Fuente de de los Ríos Benita Autorización": "Mendoza, setiembre 3 de 1976. Vistos y considerando: ...Resuelvo: I - II - Fijar audiencia del día treinta de setiembre de 1976, a las diez horas, a los fines dispuestos por el art. 1.277 del C.P.C. - III - ...Firmado Dr. Juan A. Giménez M. - Juez". Alberto J. Sacchi Yori. Secretario.
17|9|C|788|27|9|A

EDICTO. — Juez Primero Civil cita emplaza herederos y acreedores de Juana García de Izquierdo comparendo treinta de setiembre próximo a las nueve horas. Expte. 120.269. Luis A. Benvenuto. Secretario. 16|9|C|77|22|9|A

EDICTO. — Caja de Seguro Mutual Ley 1828, cita cinco (5) días beneficiarios Roque Suárez, para reclamos derechos seguro mutual. Carlos R. Nanclares. Gerente Interino. 22|9|C|448|26|9

EDICTO. — Juez Primer Juzgado Civil San Rafael, secretaria B; autos Nº 73.201 - B; hace saber a herederos y acreedores de Alejandro Palmucci deberán comparecer audiencia ocho de octubre 1976, bajo apercibimiento de ley. Oscar Suárez. Secretario. 22|9|F|31119|1|10|A

EDICTO. — Juez Noveno Civil cita emplaza herederos acreedores de Segundo Ismael Buenanueva, comparendo cinco noviembre próximo nueve horas. Expte. 104.276. Rodolfo H. Puebla. Secretario.
22|9|C|189|1|10|A

EDICTO. — Caja de Seguro Mutual Ley 1828, cita cinco (5) días beneficiarios Urbano o Urvano Rodríguez Verdejo, para reclamos derechos seguro mutual. Carlos R. Nanclares. Gerente Interino.
22|9|C|477|26|9

EDICTO. — Juez Segundo Juzgado de Menores, cita y emplaza en diez (10) días, bajo apercibimiento de ley (Art. 72 inc. I y IV del C.P.C.) para comparendo a derecho a Srta. Rita del Rosario Gonzáles de ignorado domicilio. Autos Nº 126.798, "González Walter Manuel A. por Adopción". Secretaria Alejandro Abel Jara. Mendoza, 26, 27|76. 22|9|F|31205|1|10

EDICTO. — Juez Trece Civil, cita a Doly Renee Paulsen de Saa, domicilio desconocido, lo siguiente: "Mendoza, 6 de marzo de 1974.- ...De la demanda instaurada, traslado a los demandados, con citación y emplazamiento por diez días, para que contesten y constituyan domicilio legal bajo apercibimiento de ley (arts. 212, 21 y 74 del C.P.C.). Fdo. Fernando Romano - Juez". Expte Nº: 68.096. Rodolfo César Adam. Secretario.
16|9|C|789|25|9

EDICTO. — Caja de Seguro Mutual Ley 1828, cita cinco (5) días beneficiarios Vicente Augusto Octavio Candela Auriol para reclamos seguro mutual. Carlos R. Nanclares. Gerente interino.
18|9|C|347|22|9

EDICTO. — Caja de Seguro Mutual Ley 1828, cite cinco (5) días beneficiarios José González Estrella para reclamos derechos seguro mutual. Carlos R. Nanclares. Gerente interino. 18|9|C|340|22|9

EDICTO. — Caja de Seguro Mutual Ley 1828, cita cinco (5) días beneficiarios Teodoro Salvador Moreno para reclamos derechos seguro mutual. - Carlos R. Nanclares, Gerente Interino.
20|9|C|962|24|9

EDICTO. — Caja de Seguro Mutual Ley 1828, cita cinco (5) días beneficiarios Luis González Gorri para reclamos derechos seguro mutual. - Carlos R. Nanclares, Gerente Interino. 20|9|C|957|24|9

EDICTO. — Décimo Segundo Juzgado Civil, autos 70.408 "Primo Meschini S.A. c/Club Atlético Boca Jrs., Carmelo A. Papa; Candeca Jrs., Carmelo A. Papa; Candeca Jrs., Carmelo A. Papa; Cande

VENDO

Peugeot XSE ... 74
Peugeot XL 75
Peugeot 404 GL . 74
Renault R-12 ... 76
Peugeot XL 73

JARDIN DEL AUTOMOVIL
SAN MARTIN 1955 - GODOY CRUZ - MENDOZA
22|9|F|31293|22|9

CLINICA COMPLETA c/EDIFICIO VENDEMOS CIUDAD
9 Consultorios, (4 c/Toilette privados), Administración, Sala Médicos, Laboratorios, Gran Sala de espera, Garage. - Superficie Cubierta 440 m2., 1 sola planta.
C. E. BARRERA - ORO — MITRE 1378 - CIUDAD 22|9|F|31265|22|9

Empleados Administrativos
NECESITA SOCIEDAD ANONIMA
Un operador máq. contab. (preferente NCR); un oficinista para venta-fichero. Datos personales, antecedentes y pretensiones por carta manuscrita a: Sr. Subgerente. Casilla Correo Nº 11. Godoy Cruz. Mendoza.
22|9|C|542|22|9

DODGE 1500
ST 0 Km.
INICIAL $ 52.177,26
y 49 cuotas de $ 22.125,10
FORMULA 100
DON BOSCO 163 - MENDOZA
PLAN DE AHORRO
22|9|F|31181|22|9

LA CASA DEL FILTRO S.A.
JOSE V. ZAPATA 207
TEL. 245777-245960

PROMOTORAS
BUENA REMUNERACION.
PARA VENTA DOMICILIARIA DE PRODUCTOS ALIMENTICIOS.
Presentarse en: SAN MARTIN 3047 - Mza.
22|9|F|31358|22|9

URGENTE VENDO
Unicamente Contado a Particular
casa 3 habitaciones, 2 baños, cocina, living, churrasquera, lavandería, patio y terraza. Inmejorable ubicación zona céntrica. - TELEFONO 251410
21|9|F|31046|22|9

PINTURAS
LATEX 4 LITROS
$ 495
ATENCION 8 a 20 Hs.
PINTURERIA ROJAS
HNOS. S.R.L.
Godoy Cruz esq. 9 de Julio
Mendoza

EMPRESA FRANCESA de PRODUCTOS de BELLEZA
NECESITA SUPERVISORA Y PROMOTORAS de VENTA (Particular)
Presentarse: HOTEL SUSSEX - SARMIENTO 250
Jueves 23 de 9 a 12 y 15 a 20 horas
22|9|F|31141|22|9

Citroen 3 CV - 73
$ 39.800.000 m/n.
MAZA 1416 - Frente a Vildoza - MAIPU.
22|9|F|31331|22|9

RODEO DEL MEDIO
20 Has. niveladas para chacra. Perforación 10 x 8 electrificado, casa, galpón y tractor. 5 Has. de membrillo 2 años. 5 Has. cabernet y barbera 1 año.
VENDE
PROVINEG S.R.L.
TELEFONO 247575
22|9|F|31287|22|9

MURALL
SERVICE INTEGRAL
Plomeros - Gasistas - Electricistas atención en el acto T. E. 252971
GODOY CRUZ 246 - CIUDAD
20|9|F|30744|30|9

COMPRO MUEBLES
COMPRO o ANTICIPO DINERO por sus MUEBLES y VARIOS
REMATAMOS ESTE DOMINGO
TIBURCIO BENEGAS 776 TELEFONO 247447
REMATES SELLA
20|9|F|28881|23|9

Hierros Usados
compro cobre, bronce, plomo, baterías, radiadores y maquinarias. Pago contado. Retiro a domicilio.
SAN MARTIN 2859 - CIUDAD
TELEFONO 214850
21|9|T|9961|23|9

CEMENTO $ 430
CAL ..... $ 210
RIPIO O ARENA
EL VIAJE ..... $ 3.000
SALPICRETTE . $ 840
TACURU ..... $ 1.250
TODO PARA LA CONSTRUCCION
Corralón Villa Nueva - B. de los Andes 3675 - Tel. 260555. Villa Nueva - Guaymallén.
21|9|F|31044|22|9

Arena Lavada
5 m3. $ 3.000
RIPIO - ARENA
PIEDRA
5 m3. $ 2.750
TELEFONO 242903
21|9|C|246|22|9

SERENO Retirado del Ejército o Policía
Necesita Importante Empresa
Presentarse: Manzana "H" - Casa 30 Barrio Beghin
Carrodilla - Mendoza
22|9|F|31283|23|9

EMPRESA INDUSTRIAL NECESITA INCORPORAR
Encargado Administrativo Contable
Se requiere experiencia previa. Indicar referencias y pretensiones a: Sr. GERENTE (27). Poste Restante Diario LOS ANDES.
21|9|C|187|23|9

RIPIO - ARENA Y PIEDRA
6 M3. $ 3.100
Y OTROS TRANSPORTES
TELEFONO 220542
1.9.F.22276|30|9-A

Pintamos
HOY SU CASA
Empapelados - Refacciones
MURAL
PAGUELO EN 10 CUOTAS
Godoy Cruz 246
Teléfono 252971
15|9|F|27814|30|9|A

L.I.M.C.E.C.
LIGA MENDOCINA DE LUCHA CONTRA EL CANCER

El Cáncer es curable, consulte a tiempo
INSTITUTO DE ONCOLOGIA
MONTECASEROS 1020, Cdad. Tel. 44591

LICITACIONES

MINISTERIO DE ECONOMIA
CORPORACION DE EMPRESAS NACIONALES
YACIMIENTOS PETROLIFEROS FISCALES
DESTILERIA LUJAN DE CUYO

LICITACION PUBLICA 70-Nº 224
ADQUISICION DE CHAPAS DE ACERO SAE 30304, AGUJEREADAS
APERTURA: 11 de octubre de 1976, a las 10 horas.
LICITACION PUBLICA 70-Nº 225
CONSTRUCCION CASQUETE, CON CHAPAS DE ACERO SAE 30304.
APERTURA: 11 de octubre de 1976, a las 11 horas.
LICITACION PUBLICA 70-Nº 226
ADQUISICION DE ESPARRAGOS Y TUERCAS
APERTURA: 12 de octubre de 1976, a la 10 horas.
LICITACION PUBLICA 70-Nº 227
ADQUISICION DE EQUIPOS ELECTROBOMBAS
APERTURA: 12 de octubre de 1976, a las 11 horas.
LICITACION PUBLICA 70-Nº 228
ADQUISICION DE JUEGOS DE FRESAS
APERTURA: 13 de octubre de 1976, a las 10 horas.
Valor de los Pliegos: QUINIENTOS PESOS ($ 500.-) cada uno.
Nota: La apertura de las Licitaciones y la Compra de Pliegos de las mismas, en Administración Destilería Luján de Cuyo (COMPRA Y CONTRATACIONES), en días hábiles, de lunes a viernes, de 8 a 12 horas. 20|9|F|30775|24|9

GOBIERNO DE SAN LUIS
Dirección General de Vialidad
Licitación Pública Nº 7/76

Llámase a licitación pública Nº 7/76, para el día 11 de octubre de 1976, a las 10 hs., para la adquisición de un conjunto completo para Topadora D 5, conjuntos GM Sian Wabco 440, tres paneles de radiadores y reparación de dos bombas inyectoras, con un monto oficial de $ 2.200.000,00.

Informes y adquisición de pliegos en secretaría general de la repartición, Avda. España esq. Ituzaingo, o Casa de San Luis, Bernardo de Irigoyen 224, Capital Federal.

Valor del pliego $ 600,00.

Apertura el día 11 de octubre de 1976, a las 10 hs. en las oficinas de la Dirección General de Vialidad, Avda. España esq. Ituzaingo, San Luis.

Las propuestas se recibirán hasta ese mismo día y hora en la Dirección General de Vialidad.

San Luis, 14 de setiembre de 1976.

Ing. PEDRO MARIO MALDONADO
Presidente
Dirección General de Vialidad
22|9|F|31132|23|9

Ministerio de Economía
CORPORACION DE EMPRESAS NACIONALES
YACIMIENTOS CARBONIFEROS FISCALES

Llámase a licitación pública Nº 101/76 para contratar el servicio de clasificación de carbón residual de petróleo procedente de la Destilería Luján de Cuyo de Y. P. F. Presupuesto oficial: pesos 58.800.000. Garantía por validez de oferta: $ 588.000. Valor de la carpeta: $ 2.000. Presentación de las propuestas, 2 de noviembre de 1976, a las 10 horas. Informes y pliegos en Delegación Ventas, Belgrano 854, Mendoza, y en sede central, Avda. Roque S. Peña 1190, Capital Federal.
19|9|F|17695|23|9|D

MINISTERIO DE ECONOMIA
Corporación de Empresas Nacionales
YACIMIENTOS PETROLIFEROS FISCALES
Destilería Luján de Cuyo
LICITACION PUBLICA
70 - Nº 229

Llámase a licitación pública para la adquisición de malla coalescedora de acero inoxidable.

Apertura: Día 8 de octubre de 1976, a las 10 horas, en Destilería Luján de Cuyo, Oficina de Compras y Contrataciones.

Adquisición de pliego: en Administración Destilería Luján de Cuyo (Compras y Contrataciones), en días hábiles, de lunes a viernes, de 8 a 12 horas.

Valor del pliego: Quinientos pesos ($ 500,00).
21|9|F|30856|25|9

GOBIERNO DE MENDOZA
MINISTERIO DE HACIENDA
Dirección de Compras y Suministros

Llámase a LICITACION PUBLICA para el día y hora que seguidamente se detalla, con el motivo y destino que se expresan.

Apertura: 14 de octubre de 1976.
A las 11 horas. Licitación Pública Nº 88.
Motivo: Reparación de aeronaves y material diverso.
Destino: Dirección Provincial de Aeronáutica.

La lista detalle y pliegos de condiciones se encuentran a disposición de los interesados en esta Dirección de Compras y Suministros, sita en Palacio de Gobierno, Cuerpo Central, 2º Piso, Mendoza, y en Casa de Mendoza, Callao 445, Capital Federal.
22|9|F|31229|22|9

MINISTERIO de ECONOMIA
Corporación de Empresas Nacionales
YACIMIENTOS PETROLIFEROS FISCALES
Administración Mendoza
Prorroga apertura Licitación Pública Nº 1.308, Adm. Mendoza, "Proyecto Completo Provisión y Montaje de una planta generadora de vapor Nº 1 T. Tupungato administración Mendoza.
Prorroga apertura para el día 16 de noviembre de 1976, a las 9. horas, en calle Salta 672, Godoy Cruz Mza.
Valor del Pliego: $ 200.
14|9|F|17683|23|9

AVISOS CLASIFICADOS

(Viene de la Pág. anterior)

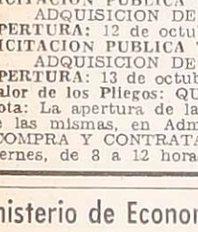

Arriendos y Cambios

A **ALQUILAMOS** consultorio médico céntrico, únicamente días martes, jueves, sábado para especialidades: Alergia, Reumatología, Piel, Psiquiatría, Adultos, Neurología, Clínica Médica y Cirugía. Inf. C. E. Barrera - Oro, Mitre 1378, C.
22|9|F|31262|22|9

A $ 25.000 departamento con algunos muebles. José Federico Moreno, San Lorenzo 332.
22|9|C|563|22|9

A $ 25.000 departamento para oficinas o consultorio. Tiene teléfono. José Federico Moreno, San Lorenzo 332. 22|9|C|563|22|9

A $ 10.000 galponcito, Villa Nueva; baño. José Federico Moreno, San Lorenzo 332. 22|9|C|563|22|9

A $ 15.000 salón tintorería, con vivienda; vendiéndose maquinarias. José Federico Moreno, San Lorenzo 332. 22|9|C|563|22|9

A $ 10.000 salón con baño; para consultorio u oficina. - José Federico Moreno. San Lorenzo 332.
22|9|C|563|22|9

A $ 30.000 departamento céntrico, 3 ambientes, dependencias. José Federico Moreno. San Lorenzo 332. 22|9|C|563|22|9

A $ 25.000 galpón, Guaymallén, con baño. José Federico Moreno. San Lorenzo 332.
22|9|C|563|22|9

A $ 22.000 departamento interno cerca Olascoaga - Cdad. 3 habitaciones dependencias - Provivienda Perú 1214.

A $ 35.000 calle Córdoba, linda casa, 2 plantas, tel., calefacción, garaje, escritorio. 2 baños - 1|comedor, 2 dormitorios c|placares, comedor - diario - Provivienda Perú 1214.
22|9|C|623|22|9

A $ 20.000 casa recién pintada 1 cuadra San Martín - Godoy Cruz 1|comedor 2 dormitorios galería cerrada c|comedor c|artefacto patio Provivienda - Perú 1214.
22|9|C|623|22|9

A ALQUILO casa 5 habitaciones c|teléfono sobre San Martín, Godoy Cruz $ 50.000. Las refacciones se deducen del alquiler. Departamento 2 habitaciones y dependencias, muy bueno, pesos 23.000. Casa 2 habitaciones, garaje, patio, a estrenar $ 25.000. Salón 200 m2., Godoy Cruz $ 40.000. Inmobiliaria Mendoza, Mitre 1354, Tel. 215034.
22|9|C|622|22|9

A $ 18.000 casa Desamparados (San Juan), 1|comedor, 2 dormitorios, c|comedor c|artefactos, e|vehículo, patio, supercás. T. 218277. 22|9|C|623|22|9

A $ 18.000 departamento monoblock Mitre y Moreno, 1|comedor, cocina c|artefactos, 1 dormitorio c|placard. Provivienda, Perú 1214. 22|9|C|623|22|9

ALQUILAR galpón necesito, sólida firma, garantía. Dueño ofrecer T. 243206.
21|9|C|342|23|9

ALQUILO $ 40.000 departamento amueblado, céntrico, teléfono, acondicionadores aire, living comedor, 3 dormitorios, baño, cocina, 9 de Julio 1030. Local 3. Ciudad. 21|9|F|31107|22|9

ALQUILO en ciudad, linda casa, 2 dormitorios, living comedor, baño instalado, cocina comedor, $ 20.000. Jujuy 123.
20|9|C|102|30|9

ALQUILO Dpto. con cocina, heladera, música, servicio limpieza, 4 personas, 1.400 diarios. Saavedra 1059, S. José, Gilén., habitaciones individuales.
21|9|C|299|23|9

ALQUILO galpón para taller, Las Heras. Montalto Inmobiliaria. Coronel Díaz 316.
22|9|C|636|637|22|9|D

ALQUILO casa, Chacras de Coria, cipileta, jardines, teléfono. $ 60.000. - Funes Villanueva Inmobiliaria. Colón 241 - 1er. Piso - Esc. 2.
22|9|F|31201|29|9

ALQUILO escritorio, tres ambientes, con baño, en pleno centro, especial para cualquier actividad. - Funes Villanueva Inmobiliaria - Colón 241 - Primer piso - Escr. 2. 22|9|F|31204|22|9

ALQUILAMOS departamento céntrico estrenar, 3 dormitorios, 2 baños, dependencias, cochera, calefacción, un año $420.000. Escritorio 34 mts.2, nuevo, baño, $ 18.000 Casa barrio Santa Ana, $ 29.000. Local céntrico, $ 50.000. Godoy y Pelaia. Teléfonos 258543 - 251597.
22|9|F|31201|23|9

ALQUILO galpón 600 m2. cubiertos y 1.800 m2. de terreno, en ciudad. J. Cecco. Colón 617, Mza. 243330. 21|9|F|30825|22|9

ALQUILO departamento cerca Bombal, 2 dormitorios, personas mayores. Teléfono 222287.
21|9|T|9995|22|9

ANTISISMICA, 3 dormitorios, alquilo, sin intermediarios. Godoy 80. Las Heras.
21|9|C|230|23|9

ALQUILO departamento, dos ambientes, buena ubicación, pesos 16.000. Funes Villanueva Inmobiliaria. Colón 241, 1er. Piso - Esc. 2. 22|9|F|31203|22|9

ALQUILO casa 4ª Sección, para depósito $ 3.500.000, cinco habitaciones, garaje, patio. Lavalle 18. Tel. 253115.
22|9|C|539|22|9

ADELANTO hasta un año de alquiler por casa o departamento, $ 30.000 a $ 40.000 por mes. Sr. Cairo. Tel. 259552.
22|9|C|545|23|9

ALQUILO casa G. Cruz, 2 dormitorios, living-comedor, patio y jardín $ 23.000. - Gutiérrez Bienes Raíces. - P. Molina 433. Tel. 244551.
22|9|C|513|22|9

ALQUILA dueño dormitorio, baño, cocina comedor, jardines - Estupiñan 1629, Barrio Trapiche.
22|9|C|423|22|9

ALQUILO escritorio, planta baja, a la calle, con sala espera, privado, baño, teléfono, especial para consultorio, o cualquier actividad, por su ubicación privilegiada en calle Montevideo. Funes Villanueva Inmobiliaria. Colón 241, Primer Piso, Esc. 2.
22|9|F|31202|22|9

DEPARTAMENTO: En 6ta. Sección, 3 dormitorios, con dependencia de servicio. $ 40.000 mensuales. - 9 de Julio 1221, Ciudad.
20|9|F|28897|22|9

DEPARTAMENTO amoblado: 2 dormitorios, living, cocina, muebles, artefactos, heladera. Alquiler $ 30.000. Urquiza 127. Oficina 12. 255156. 22|9|C|610|22|9

DUEÑO alquila departamento céntrico con|sin muebles. Teléfono 215943.
23|9|C|534|28|9

DUEÑA alquila casa, 2 dormitorios y demás - 2.500.000 - micros 13 - 12 y Troley - Tucumán 622 - Dorrego.
22|9|T|1044|22|9

DUEÑA alquila departamentito amoblado - Micros 13-12 y Troley - Tucumán 622 - Dorrego - Tel. 242087.
22|9|T|1045|23|9

DORREGO departamento amplio, 3 dormitorios $ 25.000 mensuales, teléfono 362986.
22|9|F|31308|22|9

GARAJE amplio, calle Las Heras, San José, $ 500.000. Ideal depósito, zapatería. Tel. 221252.
22|9|C|507|22|9

INQUILINOS: llenamos su declaración jurada. San Miguel 1482. Las Heras, al lado Diario LOS ANDES. 22|9|C|636|22|9

LO MAS CENTRICO posible deseo alquilar casa grande para residencial. Tel. 250482.
22|9|C|566|22|9

LOCALES y oficinas a estrenar, con baño privado, muy céntricos, alquilo. Opromolla - Tel. 242398.
22|9|F|31254|23|9

NECESITO alquilar casa, zona céntrica, mínimo 3 habitaciones. Dispongo $ 25.000 aproximadamente por mes. Llamar Tel. 222287.
22|9|C|525|22|9

NECESITO vivienda lugar sin pretensiones, garantías a elección, cumplimiento, garantido. 255156. 22|9|C|610|22|9

NECESITO alquilar casa o departamento, 3 dormitorios, cochera en Godoy Cruz. Amplias garantías. Teléfono 225383.
22|9|T|01022|24|9

1º ALQUILO salón p|escritorio a Rioja $ 18.000, 2º Salón s|San Lorenzo p|escritorio $ 14.000. 3º Salón San José, s|Saavedra, p|escritorio - depósito $ 12.000. - Asociación Propietarios. Chile 1733. C. Martillero Henriquez.
22|9|F|31366|23|9

Servicio Doméstico Pedido

A MATRIMONIO con hija de 18 a 20 años, doy casa y sueldo, ellas tareas domésticas, él, trabaje afuera. Amplias referencias. Ruta Panamericana 2615. Benegas, Godoy Cruz, micro 20.
21|9|T|9936|22|9

A EMPLEADAS necesito, buenos sueldos. Agencia España 1683. - Teléfono 259168.
20|9|C|494|24|9

A EMPLEADA cama adentro, con referencias, limpieza y cocina sencilla, $ 600.000. Benielli 2625. Ciudad. Teléfono 254764.
21|9|T|0031|22|9

A COCINERAS, mucamas, niñeras, matrimonios. Hasta $ 2.000.000. - Morón 284. Tel. 291104.
20|9|C|863|24|9

A EMPLEADA cama adentro sin lavado, ni planchado con referencias. Callejón Lemos 632 entre Colón y Pedro Molina.
22|9|T|01020|23|9

A EMPLEADA necesito cama adentro, con referencias, sueldo. Teléfono 224608.
22|9|C|468|23|9

A ATENCION empleada cama adentro, sueldo inicial $ 700.000 para señora sola teléfono 244525. Tratar 25 de Mayo 885.
22|9|T|01007|22|9

A EMPLEADA entienda cocina, cama adentro, con recomendaciones. Sueldo $ 1.000.000. Agustín Alvarez 374, Ciudad. Teléfono 251700.
22|9|C|516|23|9

A EMPLEADA necesito con cama adentro. Sin lavado ni planchado. Referencias. Martín Zapata 689. Ciudad.
22|9|C|498|25|9

EMPLEADA medio día entienda cocina sencilla $ 450.000. Espejo 764.
22|9|T|01033|22|9

EMPLEADA, cama adentro, necesito. Indispensable, referencias. Llamar tel. 261497, de 8 a 12 o de 13 a 17 hs. 22|9|F|31258|22|9

EMPLEADA para limpieza cama adentro. Emilio Civit 428.
22|9|C|465|22|9

EMPLEADA servicio doméstico necesito. Las Cañas 540. San José.
22|9|C|446|22|9

EMPLEADA servicio doméstico, buen sueldo, medio día. Bolivia 3360, Ciudad.
22|9|C|529|24|9

EMPLEADA c|adentro o tarde de 15 a 21 hs., con referencias. - Fco. Alvarez 890, Dorrego. Tel. 291252.
22|9|C|547|22|9

EMPLEADA responsable, cama adentro. Sargento Cabral 706. Ciudad. 22|9|C|444|24|9

EMPLEADA cama adentro o afuera $ 650.000. Limpieza y planchado. - España 1148 - 3º P. - C.
22|9|C|628|22|9

EMPLEADA de 9 a 15 hs. $ 500.000 m.n. sueldo. - 9 de Julio 1584. Tratar de 16 a 19.30 hs.
22|9|C|621|22|9

EMPLEADA cama adentro, sin lavado ni planchado, buen sueldo. Buenos Aires 245 - 1º Piso.
22|9|T|1047|22|9

EMPLEADA de 7 a 12.30 para limpieza únicamente. - Buenos Aires 245 - 2º Piso.
22|9|T|1048|22|9

FAMILIA chilena necesita empleada cama adentro. Juan B. Justo 506. Godoy Cruz. T.E. 249875.
22|9|C|449|22|9

NECESITO empleada medio día con referencias. Mitre 521, 4º - 39. Ciudad.
21|9|C|302|303|22|9|D

NECESITO empleada para limpieza, buen sueldo, medio día. Huarpes 823. Ciudad.
21|9|T|09991|22|9

NECESITO empleada cama adentro con referencias para corta familia $ 900.000. Teléfono 227791.
22|9|T|01037|22|9

NECESITO empleada servicio doméstico, cama adentro. Excelente sueldo. Barrio Sanidad. Manz. G. Casa 6, Ciudad. Tomar micro 13. 22|9|C|501|23|9

NECESITO empleada casa de familia. 1.000.000. T. 292497.
22|9|F|31237|22|9

NECESITO chica por la tarde, trabajos domésticos. Suipacha 1273. Dorrego. 22|9|C|375|22|9

NECESITO empleada limpieza jardín de infantes. Azopardo 16, Godoy Cruz. Frente Banco Mendoza.
22|9|F|29254|22|9

NECESITO empleada, cama adentro y otra empleada para lavado y planchado. - Gral. Paz 438, Mendoza.
22|9|C|593|22|9

SE NECESITA empleada cama adentro. Tel. 255809.
21|9|7|09983|22|9

OFRECIDOS

A EMPLEADAS seleccionadas en Agencia España 1683. Seriedad. Garantía. Teléfono 259168.
20|9|C|494|24|9

A MORON 284 solicite empleadas seleccionadas, garantizadas. Consulte. Teléfono 291104.
20|9|C|864|24|9

AGENCIA Lourdes ofrece personal de trabajo con referencias. Teléfono 227791.
22|9|T|01038|22|9

CUIDADO enfermos, empleadas por horas, señora chico 8 años. - Teléfono 247364.
22|9|C|600|22|9

El seleccionado juega hoy en Mar del Plata

BUENOS AIRES, 21 (Télam) — El plantel del seleccionado nacional de fútbol, enfrentará, mañana a las 21, como parte de su preparación para los compromisos que debe cumplir el mes próximo frente a sus similares de Chile y Perú, al conjunto local de Aldosivi.

Viajaron los siguientes jugadores: Gatti, Baley, Tarantini, Mouzo, Saldaño, Ardiles, Carrascosa, Passarella, Luque, Beltrán, Gallego, Bertoni, Villa, Oviedo y Valencia. También lo hicieron el técnico Menotti, el preparador físico Pizzarotti y el doctor Fort. La delegación es presidida por el titular de la AFA, doctor Alfredo Cantilo.

Por no haber concurrido a la reunión efectuada anoche en AFA, Menotti excluyó a Houseman (elevará un informe sobre dicha ausencia al comité ejecutivo) y también a Agüero, aunque por ser ésta la primera falta del tucumano no pedirá sanción para él.

Por la mañana el plantel había realizado una práctica en el campo deportivo de la Unión de Obreros y Empleados Municipales. La primera parte del adiestramiento fue dirigida por el profesor Ricardo Pizzarotti, quien ordenó ejercicios individuales con pelota.

Luego, Menotti hizo practicar jugadas defensivas, buscando que los integrantes del medio campo y la defensa anticiparan a los rivales posibles receptores de la pelota.

Bertoni y Beltrán trabajaron liviano, porque ambos tienen contracturas de muslos. El único ausente volvió a ser René Houseman.

El técnico adelantó la formación del equipo para el compromiso de mañana, será ésta: Gatti; Tarantini, Olguín, Mouzo y Carrascosa; Ardiles, Gallego y Beltrán; Saldaño, Luque y Bertoni.

San Telmo - Quilmes, en Ferro

El comité ejecutivo de la AFA designó esta noche la cancha de Ferro Carril Oeste para el encuentro del próximo domingo, entre San Telmo y Quilmes.

El cotejo corresponde a la tercera fecha del campeonato Nacional de fútbol.

N. O. Boys - Rosario, nocturno

Directivos de Rosario Central y Newell's elevaron hoy en forma conjunta una nota al intendente municipal, capitán de navío Augusto Félix Cristiani, solicitándole sea levantada la prohibición que rige para los espectáculos públicos en horario nocturno y que tiene vigencia hasta el 30 del corriente.

La petición obedece a la circunstancia de que ambas instituciones desean jugar el clásico, programado para el miércoles 29, por la cuarta fecha del certamen Nacional, a partir de las 21.

Torneo para alumnos de primer año

Se encuentra en la etapa final, un torneo deportivo intergrupos de los alumnos de primer año del nivel terciario que cursan la materia Práctica Deportiva, de las facultades y escuelas superiores de la Universidad Nacional de Cuyo.

Participan 3.451 alumnos en las siguientes actividades deportivas: básquetbol, voleibol, y atletismo masculino y femenino.

Los problemas de River

BUENOS AIRES, 21 (NA).— Con miras a su próximo partido con Boca Juniors por el campeonato Nacional, practicó hoy el plantel de River Plate a las órdenes del director técnico Angel Labruna que confirmó en principio la alineación del equipo que el domingo último goleó a San Telmo, aunque podría producirse una variante en la zaga, dado que Perfumo reviste una lesión que lo obliga a guardar reposo.

Al margen de ello, interesa conocer ciertos detalles del movimiento del plantel, ya que gran parte de los jugadores que lo conforman no están de acuerdo con el modo de conducirse de Angel Labruna, del cual afirman que brinda trato diferencial a los futbolistas y que "sigue los consejos de algunos de ellos para formar el equipo".

Pudo saberse así que Daniel Crespo, uno de los que no gozaría de las simpatías de Labruna, se conchabó en un estudio jurídico en su calidad de abogado desentendiéndose de cierto modo de su actividad futbolística, a la que atenderá en adelante solamente en horario vespertino.

Consultado el jugador, admitió estar ejerciendo su profesión, pero aunque sin desmentirlo, no dijo que en lo sucesivo no concurrirá a las prácticas que se realicen en horario matutino.

Por su parte, Daniel Lonardi, que remplazaría a Perfumo en el caso de que éste no juegue el próximo domingo, manifestó abiertamente su deseo de militar el próximo año en otro club "aunque sea chico", dijo, dado que no advierte posibilidades de éxito en River Plate, pues entiende, que su plaza está bien cubierta.

Entretanto, Alejandro Sabella, acerca del cual se ha tejido una polemica dado que Victorio Cocco está ocupando la plaza de numero 10 en el equipo cuando Labruna antes del Nacional había asegurado que aquél sería el titular en ese puesto, aseguró a su vez haber conversado con el director técnico aunque dijo no haber comprendido las razones que le expuso para excluirlo del equipo titular.

Volviendo al disconformismo de cierta parte del plantel de jugadores, pudo saberse que varios de ellos no están de acuerdo con la política de Labruna en el sentido de no observar los trabajos físicos a las órdenes del preparador Raúl Jairala, ni con los "picados" a los que se reduce el entrenamiento del equipo.

Así, afirman que Labruna no pone acento en las tareas de superación de defectos técnicos de algunos elementos. Varios de ellos afirmaron que el adiestrador se desinteresa por los jugadores que no alternan en el equipo titular y que, por otra parte, su preocupación por el conjunto se reduce a las horas previas a los partidos.

Agregan que River Plate no practica jugadas que puedan ser sorpresa para los rivales en los partidos y que, se reitera, jamás separa a un jugador del resto del grupo para hacerlo trabajar con miras a superar los defectos que pueda tener.

Con relación a Oscar Más, puede añadirse que el jugador pidió licencia, que le fue concedida, a raíz de haberse sentido disminuido anímicamente por su exclusión del equipo superior.

Aquellos jugadores que opinan así de Labruna dijeron que la situación hará crisis en caso de que River no obtenga el título de campeón en el campeonato Nacional en curso.

Natación

ROSARIO, 21 (Télam). — Dos nuevos récords provinciales de natación para la categoría infantiles "B" obtuvieron Marisa Tissera, del Club Regatas, y Fabián Ferrari, de Gimnasia y Esgrima, ambos en los 200 metros mariposa, durante la disputa de los campeonatos organizados por la Federación Rosarina en las instalaciones del Club Gimnasia de esta ciudad.

El tiempo empleado por Marisa Tissera fue de 2' 55" 20/100, en tanto Fabián Ferrari cubrió la distancia en 2' 52" 20/100.

Morea, árbitro Italia vs. Australia

ROMA, 21. (Télam-EFE). — El argentino Enrique Morea, presidente de la Federación de Tenis de su país, será el juez arbitro de la final interzonal de la Copa Davis, Italia - Australia, que se disputará a partir del 24 de este mes en Roma.

Ex jugador de Copa Davis, Morea es uno de los más estimados personajes del mundo tenístico. Dirigió en 1972, en Bucarest, la final de la Copa Davis entre Rumania y Estados Unidos, que se adjudicaron éstos por 3 - 2, en un clima de alta tensión.

Arbitro suplente será el abogado Michele Brunetti.

Rugby

WELLINGTON, 21 (Télam - Latin-Reuter). — Fue constituido hoy aquí el equipo que representará a Nueva Zelandia en una gira de siete partidos de rugby a jugarse en Argentina.

Boxísticas

BUENOS AIRES, 21 (NA). — Escaso relieve promete alcanzar el combate de fondo en programa para mañana en el palacio de los deportes entre el chileno Juan Carlos Alvarez y el bonaerense Miguel Angel Escobares. La pelea será a 10 asaltos y se encuadra en la categoría pluma.

Estos púgiles se enfrentaron anteriormente el 12 de agosto del año último en combate que resultó favorable por decisión al chileno.

Alvarez, de 26 años, nacido en Santiago de Chile, pero formado pugilísticamente en la Argentina, donde al comienzo de su carrera trabajó a las órdenes de Víctor Anoten, es un púgil de estimables recursos técnicos y golpe preciso.

A lo largo de su campaña combatió en 20 ocasiones, habiendo logrado 14 éxitos —siete antes del límite— y un empate al tiempo que sufrió 5 reveses.

Por su parte, Escobares, de 24 años, registra una pobre campaña de 10 combates, de los que ganó 2, empató uno y perdió 7, varios de ellos en el exterior.

El programa, que será televisado, comenzará a las 21.45 y tendrá tres peleas preliminares entre aficionados.

Saldaño

En un combate que tendrá lugar el 9 del mes próximo en el Club Ferro Carril Oeste de Trenque Lauquen, provincia de Buenos Aires, reaparecerá profesionalmente el boxeador tucumano Agustín Saldaño, quien no pelea desde diciembre de 1974.

Saldaño se medirá entonces con el cordobés de Río Cuarto, Raúl Sosa, en el que asegura será su primer peldaño en procura del retorno al primer plano internacional, del que desapareció tras su estrepitosa caída ante el cubano-mejicano José Angel "Mantequilla" Nápoles, en combate por la corona mundial de los medianos juniors.

"La pantera tucumana" debió abandonar en el curso de la semana anterior sus prácticas de guantes a raíz de una dolencia en el hombro izquierdo —ya superada— lo cual no impidió que continuara con su trabajo de trote y oxigenación en los bosques de Palermo, en esta ciudad.

El tucumano, que anteriormente militara aquí entre los medianos, hará su reaparición en la categoría mediano juniors.

Aberastain: primera etapa del complejo

SAN JUAN. — El Deportivo Aberastain sigue creciendo. Con su incorporación, en 1975, al fútbol mayor de San Juan, se constituyó en uno de los principales animadores de aquel torneo.

Acaba de iniciar la primera etapa de obras, en un predio de algo más de seis hectáreas, del complejo deportivo que se enclavará en calle Lemos, en terrenos que pertenecieron al ex Atlético Pocito.

Una vez cumplida esta primera etapa, la institución que preside el señor Juan Carlos Sirera, se volcará a la construcción del estadio de fútbol, que estará orientado de sur a norte con tribunas a su alrededor y pista de atletismo.

Sin duda, con el aporte y esfuerzo de Pocito, y de la comunidad toda, dentro de poco San Juan contará con otra entidad modelo en el ámbito deportivo y social.

Vóleibol en Bolivia

LA PAZ, 21. (Télam-Ansa). — Brasil es el virtual campeón sudamericano juvenil de vóleibol en sus dos categorías. Anoche sus representativos femenino y masculino vencieron a Perú y Venezuela, en la penúltima fecha de la tercera versión del torneo que concluye hoy aquí.

En los encuentros de anoche, en damas, Brasil le ganó a Perú 3-0 y Argentina superó a Bolivia por 3-1. En varones, Perú derrotó a Chile por 3-0, Colombia a Uruguay por 3-0, Argentina a Bolivia por 3-0 y Brasil a Venezuela por 3-0.

Uruguay y Chile serán las sedes del IV y V Torneo Sudamericano Juvenil en 1978 y 1980, respectivamente, según decisión de la federación voleibolística sudcontinental.

Por otra parte, la Federación Peruana de Vóleibol ratificó aquí las fechas del 26 de febrero al 5 de marzo del próximo año para la disputa del VII Campeonato Sudamericano de Mayores en Lima.

Entre el 4 y 8 de setiembre de 1977 se disputará el Torneo Mundial Juvenil de Vóleibol en las ciudades de Río de Janeiro, Brasilia, Belo Horizonte y San Pablo.

Speedway

El mes de noviembre próximo se realizarán en el estadio de Gimnasia y Esgrima, según se anunció, espectáculos de speedway. El comienzo está anunciado para el 5 de octubre y participarán volantes a bordo de automóviles de cilindrada hasta 850 cc., es decir vehículos considerados chicos (Fiat 600, Citroen 2 y 3 CV, Renault Gordini, De Carlo 700, Isard 700, etc). Se pretende llegar a correr con los Midget, coches de estructura especial para esta clase de espectáculos.

La firma patrocinadora de éstos, en breve dará a conocer pormenores de las pruebas mediante diapositivas en varios departamentos se informó.

LINDOR COVAS — por WALTER CIOCCA

CORREO ARGENTINO Mendoza
Concesión Nº 47/Dto. 8º
Franqueo a Pagar
Concesión Nº 228
Tarifa Reducida

LOS ANDES

MENDOZA — Miércoles 22 de Setiembre de 1976

Año XCIV — Núm. 31.404

Hóckey sobre patines

España ganó el título mundial y la Argentina el subcampeonato

OVIEDO (España), 21 (Télam/Especial). — El extraordinario repunte de la selección argentina de hóckey sobre patines, luego de un inesperado empate con los Estados Unidos y la derrota ante Alemania Federal, le permitió finalizar en el segundo lugar en la tabla de posiciones del torneo mundial conquistando, de tal forma, el subcampeonato del mundo, en una demostración categórica de técnica y eficiencia.

No resulta aventurado expresar, a la luz de los resultados, que la Argentina bien podría haber conquistado el máximo galardón, de no haber experimentado el inesperado traspié frente a los alemanes, en un enfrentamiento cuyo marcador no resultó el fiel exponente de lo observado en la pista. Pero, de toda forma, el subcampeonato mundial muestra a los representantes albicelestes como una fuerza de gran categoría en el concierto mundial.

La jornada de hoy resultó de gran nerviosismo por partida doble. Primero, por cuanto luego de su espectacular victoria sobre Italia (5-1), la Argentina estuvo pendiente del resultado del cotejo entre España y Portugal, pues en el caso de la victoria hispana como ocurrió, se aseguraba el segundo lugar, mientras que, de triunfar los lusitanos, hubiera debido conformarse con el tercer puesto. España que finalizó invicta ganó y se aclaró el panorama.

El segundo aspecto sobre el mencionado particular estaba referido al partido entre los conjuntos peninsulares, cuyo trámite tuvo características dramáticas. El primer tiempo finalizó igualado en uno, desnivelando España cuando solo restaban segundos para expirar el tiempo reglamentario.

La victoria sobre Italia

La Argentina finalizó su actuación con un triunfo rotundo sobre Italia por 5 a 1. El tanteador experimentó las siguientes variantes: a los 3 minutos marcó Raúl Martinazzo; a los 8, Coria, a los 14, Agüero y a los 19, nuevamente Raúl Martinazzo. En la parte complementaria Martinazzo puso el 5-0 y a las 14, descontó Righi para los italianos.

Los equipos ofrecieron la siguiente alineación, siendo controlados por el árbitro español Fraga:

Argentina: Carrin, Andino, Daniel Martinazzo, Rubio, Raúl Martinazzo, Agüero (Coria).
Italia: Aneddan, Fachini, Sacardo, Maculan, Popote, Righi.

POSICIONES FINALES

PAIS	J.	Ps.
ESPAÑA	11	21
ARGENTINA	11	18
PORTUGAL	11	17
ALEMANIA FEDERAL	11	15
ESTADOS UNIDOS	11	13
ITALIA	11	11
FRANCIA	11	11
BRASIL	11	10
HOLANDA	11	8
AUSTRALIA	11	6
NUEVA ZELANDIA	11	2
JAPON	11	-

Finaliza hoy el torneo "Ana de Castellani"

Culminará hoy el torneo de básquetbol "Anna de Castellani". Andes Talleres y Anzorena se enfrentarán en el partido decisivo a las 21.45. Previamente, a las 19.30 cotejarán en minibásquetbol, San José y A.M.S.A. y a las 20.30, el seleccionado juvenil enfrentará a Guillermo Cano.

La actividad se desarrollará en las instalaciones de Andes Talleres.

Inscripciones para octogonal de fútbol

El club Platense San José recibirá hasta las 20 de hoy inscripciones de clubes libres para participar del torneo octogonal que ha organizado. Los interesados deben dirigirse a 25 de Mayo 620 Dorrego, Guaymallén.

A la hora indicada se realizará una reunión a la que deberán concurrir los clubes inscriptos por medio de un delegado.

Minibásquet

El próximo torneo y requisitos a cumplir

Con motivo que la Asociación Mendocina de Básquetbol oficializó la práctica del minibásquetbol con carácter obligatorio para las entidades afiliadas, recibimos la grata visita del director de la Comisión Especial de ese deporte, profesor Pedro Bátiz.

El conocido director técnico de nuestro medio dejó traslucir su satisfacción por la medida tomada por los responsables de la conducción del baloncesto local, ya que en alguna forma su esfuerzo y capacidad se verá cristalizado en muy corto plazo, viejo anhelo de la gente que realmente quiere al básquetbol, para darle el impulso que las circunstancias actuales exigen.

Pedro Bátiz se explayó en las pautas necesarias para la práctica del minibásquetbol y que se detallan a continuación: en el primer torneo intervendrán todas las instituciones

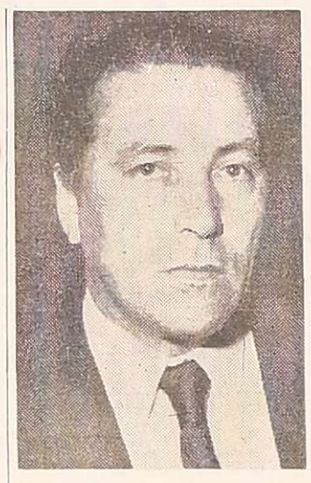

El director técnico nacional de básquetbol, Pedro Bátiz durante la visita que realizó a nuestro diario. Habló sobre la oficialización del minibásquetbol y los requisitos para su práctica.

afiliadas a la Asociación. Los clubes que militan en primera división "A", deberán presentar la división de minibásquetbol con carácter obligatorio. Los que lo hacen en primera "B" y "C", por este año, la participación será promocional, debiendo hacerlo el año venidero en forma obligatoria. Los jugadores de minibásquetbol deberán inscribirse en la Asociación Mendocina de Básquetbol, con los siguientes requisitos: 1º cédula de identidad o documento único (fe de nacimiento no es válida); 2º dos fotografías; 3º cien pesos para inscripción y pago del correspondiente carnet; 4º autorización del padre, madre o tutor; 5º certificado de estudio, expedido por la escuela o colegio donde concurre o libreta de calificaciones y 6º certificado médico habilitante para practicar deporte.

Por su parte, los clubes deben presentar antes del 30 del corriente, lo siguiente: 1º lista de buena fe del o de los equipos que presente (no menos de 12 jugadores); 2º nombre y apellido del monitor amigo (no mayor de 19 años), documento de identidad; 3º nombre y apellido del educador o delegado del equipo; 4º comunicar a la Asociación en la brevedad posible si cuenta la entidad con cancha y tableros reglamentarios de minibásquetbol; 5º el torneo oficial se realizará por zonas coforme a la cantidad de equipos inscriptos. Los partidos se dispondrán en día y hora adecuada. La iniciación está prevista para la primera semana de noviembre, el reglamento a aplicar será el internacional de minibásquetbol en vigencia. Los denominados amigos que dirigirán los encuentros deben ser jóvenes menores de 19 años, preferentemente jugadores de la categoría juvenil, al igual que los monitores. También se les dictarán cursos para el mejor desenvolvimiento en el cumplimiento de sus funciones. En cuanto a los educadores y delegados se les dará conferencias referidas a los objetivos y espíritu del minibásquetbol y por último, al jugador, monitor, delegado o educador que sea expulsado por el amigo (árbitro), no podrá participar en ninguna función relacionada con el minibásquetbol hasta el próximo torneo oficial, siempre y cuando la falta cometida no sea pasible de una sanción mayor.

En la despedida, Pedro Bátiz enfatizó que el sueño traducido en realidad debe ser sin duda uno de los logros más importantes incorporado a la práctica del básquetbol en los últimos años.

El Automóvil Club Mendoza y su aniversario

El Automóvil Club Mendoza festejó con una cena un nuevo aniversario de su fundación. El acto tuvo lugar en sus instalaciones de Chacras de Coria y asistieron autoridades del gobierno provincial y socios de la entidad que cumplió sus 45 años de vida.

Hoy, Pacífico y Pilchas en Gral. Alvear

GENERAL ALVEAR. — Esta noche se pondrá en marcha la tercera fecha, última de la primera rueda del torneo de "Los 4", que viene haciendo disputar la Liga Alvearense de Fútbol para clasificar al campeón de la presente temporada.

A partir de las 22 en cancha de Pacífico, el dueño de casa enfrentará al Pilchas. Mañana jueves en el mismo estadio y a igual hora se medirán F. C. Oeste, que está puntero en el certamen, y Real del Padre.

Motiva este adelantamiento de la fecha porque el 17 del mes entrante tendrá que estar consagrado el campeón de la presente temporada, para que intervenga en el torneo provincial de fútbol, cuya iniciación está prevista para el tercer domingo de octubre, es decir el 17.

Certamen de tenis en Regatas: hoy cierran registro

El Club Mendoza de Regatas informó que hoy a las 20 será cerrado "indefectiblemente" el registro de inscripciones para el torneo "Aniversario" de tenis que se iniciará el próximo 25 a las 15. Además, agrega, se abrirá hoy el registro de inscripciones para damas en estas categorías: simples selección "A", jugadoras de 2 y 3 categorías; selección "B", de 4 y 5 categorías; dobles, selección "A", jugadoras de segunda con una de tercera; "B", una jugadora de cuarta con una de 5ª. El cierre para este caso se efectuará el 30 del corriente a las 20.

Guía deportiva

Ajedrez

El sábado próximo, desde las 16.30, continuará el torneo "Interclubes" por equipos en ajedrez. La séptima rueda tendrá la siguiente programación: Cultural Israelita vs. Y.P.F.; U.N.C. "B" vs. Agua y Energía; UN.C. "A" vs. Banco de Mendoza; Godoy Cruz vs. Regatas, y Club de Ajedrez vs. Tuhuyán.

Autopikes

En el autódromo "Jorge A. Pena", se cumplirá el próximo domingo la segunda fecha del campeonato cuyano de autopikes denominado "Vicente Prisco". Las inscripciones se reciben en la sede de la Asociación Volantes del Este.

Bówling

El torneo de bówling mercantil "Consuelo" que continúa hoy para la categoría femenino y se jugará en el Delta Bówling Club de acuerdo al siguiente programa: a las 20.30, El Cóndor vs. Beige; Tía "A" vs. Tía "B"; El Guipur vs. Empleados Comercio de Luján; y El Campeón vs. La Unión

Fútbol

A partir de las 21, se realizará hoy una reunión para tratarse aspectos sobre la formación de la Liga Amateur de Fútbol de Maipú. El acto tendrá lugar en el Centro Municipal de Deportes "Juan D. Ribosqui" de la ciudad de Maipú. En el transcurso de la reunión, se pondrá a estudio el estatuto que regirá una vez aprobada la actividad organizada por esa institución.

Murialdo

El Club Leonardo Murialdo informó que el primero de octubre quedará abierta la conscripción de socios plenos en su secretaría de Bandera de los Andes 4420 de Guaymallén.

Tenis

El primero de octubre comenzará en el Club General San Martín el torneo de tenis "Amistad José de Casas". Participarán los clubes afiliados a la Federación Mendocina de Tenis y la forma de realización será por el sistema de doble nocaut en damas y caballeros.

El certamen se jugará los martes, miércoles, jueves y viernes a partir de las 21.

—Con el auspicio de la Federación Mendocina de Tenis, se iniciará entre el sábado y domingo próximo el torneo de tenis denominado "Pedro Linares". El certamen se jugará en cadetes y juveniles varones, en simples, y tendrá punteo para el escalafón de la federación.

Los partidos del torneo se jugarán en las instalaciones del Jóckey Club Mendoza, organizador del certamen, por simple eliminación.

Vóleibol

Mañana continuará el torneo oficial de la Federación Mendocina de Vóleibol. Habrá encuentros en las canchas de la U.N.C. y Maipú a partir de las 19.30.

Novedades del fútbol

Intenso trabajo del plantel "Albirrojo"

Atlético San Martín que jugará el domingo con Rosario Central por la tercer fecha del campeonato Nacional, trabajó en la víspera en forma intensa. Los jugadores que integraron el equipo frente a Talleres de Córdoba solo efectuó entrenamiento físico. Hubo asistencia perfecta y no hay lesionados. El resto del plantel, disputó un partido de fútbol amistoso con el seleccionado de Fubolistas Argentinos Agremiados - Filial Mendoza. El triunfo fue para Agremiados por 4 a 0.

La formación de los equipos fue la siguiente. Agremiados: Montilla (Ughiardi); Mémoli, Vergara, Cornejo y Badía; Alvaro (Forti), Zolórza y Galeassi; Fachetti, Genolet y Salguero. San Martín: Pérez (Tamagnone); Lucero, J. C. Pereyra, Dubrowzczyck y Gramari; Tello, Mosconi y Astrada; Hollman (Arrieta), Guzmán (Méndez) y Carlos Molina. Los goles fueron convertidos por Fachetti, Genolet, Salguero y Mémoli.

Puede apreciarse, la vuelta del arquero Raúl Tamagnone, quien fueran licenciado por el cuerpo técnico, y de Carlos Alberto "Puma" Molina, que no se hizo presente en la concentración previa al partido con Talleres y tampoco integró el banco de suplentes en esa oportunidad. No se conoció con exactitud los motivos de la ausencia de Molina, pero al parecer, el jugador habría aducido que fue por razones particulares.

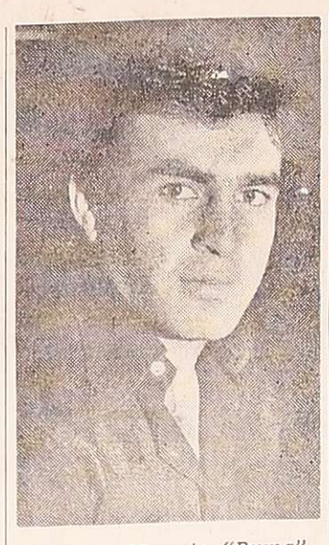

Carlos Alberto "Puma" Molina, estuvo ayer en la práctica de San Martín. Como es de conocimiento el buen jugador estuvo ausente el pasado fin de semana en la concentración y partido con Talleres de Córdoba. Adujo que fue por motivos particulares.

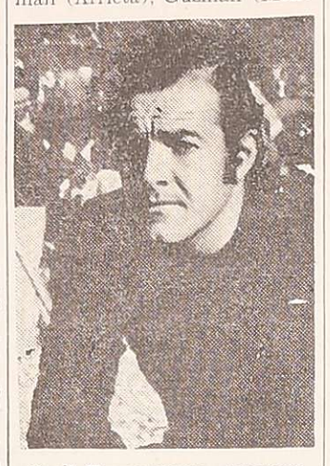

Raúl Tamagnone, arquero de Atlético San Martín que fuera licenciado por el cuerpo técnico, se reincorporó en la víspera a los entrenamientos. Pieza útil en el plantel "Albirrojo" para sus futuros compromisos por el Nacional.

Se confirmó que la delegación de San Martín viajará a Rosario el sábado en la mañana por vía aérea y el regreso está previsto para el lunes a las 14.30.

El estado anímico de los jugadores es óptimo y todo hace pensar que se esforzarán al máximo para tratar de lograr la primera victoria en el Nacional, no obstante lo peligroso que resulta el equipo de "Arroyito" en su condición de local.

Saldrán ómnibus

La agrupación 'Los Leones del Este del club San Martín, fletará ómnibus especiales para trtasladar a los simpatizantes a Rosario con la finalidad de alentar a sus colores. La salida está prevista para el sábado a las 21.30 desde la sede y el regreso el lunes a las 6 aproximadamente. El valor del viaje incluída la entrada costará $ 2.500. Los interesados podrán anotarse en la secretaría del club San Martín.

Murialdo - Gutiérrez

Se informó que el partido oficial por el torneo de primera "B", entre el puntero Gutiérrez Sport Club y Leonardo Murialdo (segundo a una unidad), se jugará en el estadio de Andes Talleres. Ambas entidades se pusieron de acuerdo y solicitaron la autorización a la Liga Mendocina. Murialdo en tal caso, resignará su condición de local.

El encuentro ha acaparado la atención de los aficionados por el carácter de decisivo que tiene el mismo, para las futuras aspiraciones de las entidades, que se encuentran en mejores condiciones que lograr el torneo y ascender el año venidero a la división privilegiada.

Tanto Gutiérrez como Murialdo han intensificado su preparación en vista a tan importante encuentro. El plantel "Canario" practicará mañana y el viernes en el campo de Andes Talleres. También circuló la versión de que reaparecerán Bustos, D'Inocencio y Rubén Rodríguez, en Murialdo.

Citación de Talleres

El club Andes Talleres convocó para mañana a las 17, en sus instalaciones al plantel de primera división, incluido los jugadores de cuarta división, con la finalidad de designar el equipo que disputará un torneo de fútbol en la ciudad de San Juan en fecha próxima.

Club Garelli

Su cena aniversario realizará el próximo mes el club "Carlos J. Garelli". Por tal motivo, se encuentran a disposición de los interesados las tarjetas para asistir al acto. Las reservas pueden efectuarse en Maza y Paso de los Andes de Godoy Cruz.

Prueba de esquí hubo en Portillo

En Portillo —Chile— hubo carreras de esquí con la actuación de esquiadores de Chile, Argentina, Brasil, Polonia y Estados Unidos de Norteamérica. Se corrió sobre una distancia de 900 metros, con 35 puertas y un desnivel de 600 metros, con la actuación de 80 corredores.

Abrió la prueba el señor Henry Porcel y el director de la escuela, el austriaco Siggi Crottendorfer, quien empleó 44 segundos en el recorrido, ganando la medalla dorada. Los clasificados fueron los siguientes: Ricardo Olivencia (Mendoza), Carlos Marsh (Chile) y Luis Adolfo Giménez (Mendoza), Carlos Marh (Chile de plata; y Pablo Jablonski (Polonia), Jaime Sánchez (Chile), Jorge Deriger (Buenos Aires), Claudio Maluk (EE.UU.), Claudio Márquez (Chile) y José María Lolich (Mendoza) con medalla de bronce.

Cano y Aubone actuarán el 25 y 26 próximos

Se presentarán en Mendoza los días 25 y 26 del corriente los tenistas Ricardo Cano, segundo en el escalafón argentino, y Roberto Aubone, de reconocida trayectoria en el tenis nacional, y actualmente cuarto.

Ambos efectuarán una exhibición y luego enfrentarán en dobles y simples a jugadores locales.

El Mendoza Tenis Club encaró la contratación de estos jugadores que será la única en el interior en esta gira. Es de mencionar que Cano actuó últimamente en el exterior con excelente resultado, especialmente cuando juntamente con el paraguayo Víctor Pecci vencieron en EE. UU. en dobles a la pareja norteamericana integrada por Jimmy Connors y Arthur Ashe.

Liga Mendocina

Gutiérrez y Murialdo jugarán en Talleres

Hubo reunión anoche del consejo directivo en la Liga Mendocina de Fútbol. Presidió el señor Francisco Coccioni y participaron doce consejeros. En primer término se aprobó la siguiente programación para primera división "B": domingo 26, San Roque vs. Platense; Villa del Parque vs. Mayor Drummond (en la cancha de Obrero Demaco); Luzuriaga vs. Lavalle; Leonardo Murialdo vs. Gutiérrez (en la cancha de Andes Talleres); Chacras de Coria vs. Jorge Newbery; y Rodeo del Medio vs. Demaco.

También tuvo aprobación un despacho de la comisión programa de partidos, en la cual se dan por perdidos los puntos al club San Martín por partidos de 7ª y 8ª división "A" que sostuvo con Gimnasia y Esgrima. Esta decisión se tomó porque San Martín no tenía su campo de juego en condiciones de uso, no pudiendo de esa manera cumplirse el programa fijado. El presidente del consejo directivo, recordó que el próximo domingo, desde las 9.30, se realizará en la sala de sesiones de la Liga Mendocina de Fútbol una reunión de presidentes de las ligas de la provincia a efectos de darse a conocer aspectos relativos al Segundo Torneo Provincial, tal como la reglamentación a regir y el sorteo de partidos. Sobre este certamen, el consejero Rodolfo González hizo una moción —que fue aprobada— en la cual se decidió que en la mencionada reunión se dé a conocer la inquietud del consejo directivo para que se modifique la reglamentación en lo que se refiere a los refuerzos. La Liga Mendocina solicitará que los siete refuerzos pertenezcan a cualquier liga de la Provincia. Actualmente, los refuerzos deben ser de una misma liga.

Básquet de veteranos

Continuó en el club General San Martín, el torneo de veteranos denominado "Santos Salgado". En el primer partido Talleres "A" venció a Regatas por 58 a 51 y en el segundo, Güemes derrotó a Talleres "B" por 98 a 66.

Fácil victoria obtuvo Güemes ante Talleres "B". Muy bien Pereyra que logró la cantidad de 50 puntos y de Brown. Buena distribución y la mayor altura fueron los factores básicos de la amplia victoria. Talleres "B" trató por momentos de marcar a presión, pero la mayor capacidad individual del ganador le cerró todos los caminos.

En síntesis, brillante triunfo de Güemes que lo acerca a las posiciones de privilegio.

Los equipos

Güemes (98): O. Brown 18, P. Pereyra 50, O. Alvarez 15, L. Pérez 9 y A. Morcos 1 (formación inicial), F. Distante 3 (cap) y C. Gallardo 2. Director técnico: Felipe Distante.

Talleres "B" (66): C. Lucero 5, H. Arce 14, E. Lucero 10, H. Lucero 4 (cap), I. Lucero (formación inicial), D. Urquiza 7, R. López 2, C. Barci 24. Director técnico: Víctor González.

Arbitros: Alberto Gómez y José Pozo.

Hoy continúa el torneo en las instalaciones del Club AMSA con los siguientes partidos: a las 20.45, U.N.C. vs. Villa Hipódromo y a las 22, Y.P.F. vs. San José.

POSICIONES

ZONA "A"

EQUIPOS	J.	G.	P.	Gf.	Gc.	Ps.
Y. P. F.	3	3	-	214	157	6
SAN JOSE	3	3	-	165	140	6
TALLERES "B"	4	2	2	184	216	6
GUEMES	3	2	1	203	160	5
CIRCULO POLICIAL	3	1	2	147	249	4
U. N. C.	3	-	3	118	184	3
VILLA HIPODROMO (x)	3	-	3	61	106	2

(x): Villa Hipódromo perdió puntos, ante Talleres "B".

ZONA "B"

EQUIPOS	J.	G.	P.	Gf.	Gc.	Ps.
SAN MARTIN	4	4	-	181	126	8
ANZORENA	3	2	1	128	116	5
G. CANO	3	2	1	119	98	5
TALLERES "A"	2	2	-	99	84	4
REGATAS	3	-	3	110	153	3
PALMIRA	3	-	3	80	131	3
MURIALDO	2	-	2	83	99	2

Organizan el torneo "Semana del básquet"

El lunes en horas de la noche se reunió el consejo directivo de la Federación de Básquetbol de la Provincia de Mendoza. Fue presidida por su titular Antonio Quesada y asistieron los siguientes directivos: Alberto Pablos, Carlos Peña, Juan Carlos Lucero, Roberto Pena, Federico Mastrosimón, Antonio Vera, Raúl Brioude, Alberto Quiroga, Andrés Miranda y Ruben de la Iglesia como representante de la Asociación Mendocina. En primer término por secretaría administrativa, fue leída el acta anterior, que se aprobo por unanimidad.

Luego se paso a la lectura de la correspondencia recibida y remitida. En este interin, Quesada, que regresó de Buenos Aires hace unos días, informó que la Confederación Argentina de Basquetbol convocó para asamblea general extraordinaria para el 30 de octubre, oportunidad en que se procederá a la elección total de autoridades.

Siguiendo el orden del día, quedó formada la comisión de la "Semana del Básquetbol", integrada por Quesada, Pablos y de la Iglesia, quienes tendrán la organización del torneo anual denominado "Semana Federativa", donde estará en juego un trofeo challenge. Dicho certamen se jugará entre la finalización del torneo oficial clasificatorio y la del inicio por el campeonato entre los 6 equipos clasficados de primera división "A" masculino. Se jugará todos los días y todos contra todos.

Por último, volvió sobre el tapete la situación del jugador Vicente Pellegrino con respecto a su participación en el seleccionado juvenil o no. Luego de escucharse a varios dirigentes, la situación no es del todo clara, ya que para varios, privaría a las circunstancias, de que si Pellegrino no integra la selección juvenil, no se le permitirá su inclusión en la selección de mayores. Todo esto quedara en claro en días más, ya que en última instancia se resolvio notificar a Pellegrino a presentarse el lunes proximo para que defina su situación. Caso contrario se tomarán las medidas del caso.

Luis Estaba deberá pelear con Rodríguez

CARACAS, 21 (Télam-Latín). El promotor de boxeo venezolano Rafito Cedeno, rechazó hoy la demanda de 50.000 dólares efectuada por el campeón mundial minimosca, su compatriota Luis Lumumba Estaba, para defender su corona ante el argentino Rodolfo Rodríguez.

Cedeno dijo que el combate deberá efectuarse tal cual estaba programado, el 26 de setiembre y reiteró que Lumumba recibirá los 30.000 dólares pactados de antemano para la quinta defensa de su título.

"No creo que Estaba sea tan loco como para no pelear", dijo Cedeno, tras conocerse el fin de semana, las exigencias del campeón. "No tengo intenciones de amedrentarlo, pero puede estar seguro de que en caso de una negativa a pelear el 26, se quedará sin el título y sin el dinero", agregó.

El combate entre el venezolano de 35 años y su retador argentino de 22 años, estaba originalmente previsto para el 19 de setiembre, pero Estaba pidió una postergación aduciendo una lesión en un pie.

Farmacias de turno en la región de Cuyo

Provincia de Mendoza

Capital. — Hasta las 24: "Independencia", Rivadavia 426, Tel. 244186; "Libertad", Juan B. Justo 701, Tel. 214022; "San Jorge", Garibaldi 83, Tel. 243652. Día y noche: "Mercado", Las Heras 301, Tel. 256638; "Modelo", Martín Zapata 302, Tel. 217070; "Fratea", Videla Correas 402, Tel. 214896.

Policlínico Fleming. — Teléfonos 241810 y 245792.
Hospital Central. — Teléfonos 248600, 240063 y 245287.
Hospital Emilio Civit. — Teléfonos 250000 y 216320.
Hospital Ferroviario. — Teléfono 252600.
Hospital El Carmen. — Teléfonos 220279 y 220803.
Servicio Sacerdotal Nocturno: De 21.30 a 6.30, Tel. 255654.
División Bomberos. — Teléfono 244888.
Comando Radioeléctrico de la Policía. — Tel. 244444.

Godoy Cruz. — Hasta las 24: "Chester", San Martín 2066, Tel. 291230; "Del Oeste", Derqui 194, Tel. 221601; "La Purísima", Joaquín V. González 775, Tel. 225008. Día y noche: "Americana", San Martín Sur 19, Tel. 221316; "París", Pellegrini 1247, Tel. 290556; "Virtudes", Paso de los Andes 356, Tel. 221483.
Las Heras. — Hasta las 24: "Patti", Burgos 155, teléfono 251343; "El Plumerillo", Independencia y Chacabuco. Día y noche: "Paz", San Martín 602, Tel. 251616.
Guaymallén. — Hasta las 24: "Belgrano", Godoy Cruz 1204, San José, Tel. 258821; "Muria", Remedios Escalada 1377, Dorrego; "Pedro Molina", Pedro Molina 311, Pedro Molina, Tel. 256021; "Cabildo", Cabildo 493, Barrio Santa Ana, Tel. 260069. Día y noche: "Fadelli", Libertad 775, Villa Nueva, Tel. 261601; "Alhambra", Carril Nacional 6720, Rodeo de la Cruz; "Litvin", Adolfo Calle 1052, Dorrego, Tel. 241004.
San Martín. — Hasta las 24: "Del Siglo", Alem 133, Tel. 21405. Día y noche: "Argentina", 25 de Mayo y Gutiérrez, Tel. 21218.
Luján. — Día y noche: "Rodríguez", San Martín 400, Tel. 980741.
Maipú. — Día y noche: "Gil", San Martín 124, teléfono 972212.
Gutiérrez. — Hasta las 24: "Seguí", Maza 213, teléfono 972305. Día y noche: "Berra", Ozamis 471, Tel. 972605.
Junín. — Día y noche: "Del Carmen", Mitre 256, Tel. 33.
Rivadavia. — Día y noche: "Rini", San Isidro 990, teléfono 42077.
La Paz. — Día y noche: "Cuesta", Sarmiento y San Martín, Tel. 21.
Tunuyán. — Día y noche: "Nueva", San Martín 1037, Tel. 2463.
Tupungato. — Día y noche: "Tupungato", Belgrano 384, Tel. 8145.
Eugenio Bustos. — Día y noche: "Santa Teresita", San Martín 302, Tel. 3.
Santa Rosa. — Villa. Día y noche: "Santa Rosa", Ruta 7 s.n, Tel. 27.
Las Catitas. — Día y noche: "San Andrés", Ruta 7 s|n.; "Las Catitas", avenida Eulalia Calderón s|n.
La Dormida. — Día y noche: "La Ruta", avenida Remo Falciani s|n., Tel. 22.
Villa Atuel. — Día y noche: "Town".
San Rafael. — Día y noche: "Americana", avenida Mitre 43, Tel. 21592; "Central", Pellegrini 26, Tel. 24450 y 22313.
General Alvear. — Día y noche: "Avenida", Alvear Oeste 16, Tel. 2787.
Malargüe. — Día y noche: "San Antonio", San Martín 530, Tel. 47.

Provincia de San Juan

Capital. — Hasta las 24: "Santa María", Victoria 301, Rawson; "Patín", Rivadavia 89 Oeste, Tel. 23587; "Universal", avenida Rawson 475 Sur, Tel. 27408; "Rosello", Abraham Tapia 475 Sur, Tel. 29262. Toda la noche: "González", Bartolomé Mitre 136 Oeste, Tel. 23043; "Montenegro", San Martín 3561 Oeste, teléfono 23562; "Del Sur", Mendoza 702, Villa Fleury, teléfono 27435; "Corona", Mendoza 498 Norte, Tel. 22196; "Modelo", Mendoza 605 Sur, Tel. 23410.
Caucete. — Día y noche: "López", Diagonal Sarmiento 898, Tel. 61070.
Pocito. — Día y noche: "De Luján", Ingeniero M. Zalazar s|n., Tel. 69.
25 de Mayo. — Día y noche: "Balmaceda".
Albardón. — Día y noche: "Nelson".
Jáchal. — Día y noche: "El Cóndor".

Provincia de San Luis

Ciudad de San Luis. — Día y noche: "Lourdes", Pringles 949, Tel. 4553; "Avenida", Pedernera 1247, Tel. 3440; "Santa Rita", 9 de Julio y Chacabuco, Tel. 3643.
Ciudad de Mercedes. — Día y noche: "Gargiulo", avenida Mitre 864, Tel. 1545; "El Aguila", Pedernera 401, Tel. 1056; "Sarmiento", San Martín 1667, Tel. 1709.

Programas de Radio y TV

Ofrecemos a continuación los programas de acuerdo con el detalle que nos han suministrado las respectivas teleemisoras.

Canal 7 - Mendoza

12.15 Chart de ajuste.
12.25 Santoral.
12.30 Cascarrabias.
13.00 Actualísimo.
14'00 La mujer, con Blackie.
15.30 Buenas Tardes, mucho gusto.
17.00 El amor tiene cara de mujer.
18.00 El sow de los tres chiflados.
19.00 El mundo de Calculín.
20.00 Crónica de un gran amor.
20.55 Borocotó en familia.
21.00 Noticiero 7.
22.00 personalísimos del mundo.
23.00 El mundo de Jason King.
24.00 El super agente 86.
0.30 Palabras para recordar. Secret. Medios Comunic.

Canal 9 - Mendoza

12.30 Noticiero en directo.
13.30 Almorzando con Mirtha Legrand.
15.00 Tiempo de vivir.
16.00 Dante.
16.30 El club de los amiguitos.
19.00 El show del Capitán Piluso.
20.00 Los corruptores.
21.00 Noticiero Nueve.
22.00 Humor con Landriscina.
22'15 La familia Strauss.
23.30 Porcelandia show.

LRA 6 y LRA 34

Radio Nacional - Mendoza

6.00 Informativo.
6.05 Por los senderos de la patria.
6.30 Efemérides argentinas.
6.35 Por los senderos de la patria.
7.00 Informativo.
7.05 Música típica.
7.30 Informativo (LRA Buenos Aires).
7.45 Recordando éxitos.
8.00 Notas y música para usted.
9.00 Informativo.
9.05 Variedades musicales.
9.30 Boletín cultural.
9.35 Variedades musicales.
10.00 Informativo.
10.05 La ciencia en Francia.
10.20 Pasaporte a la música.
10.30 Estampa ciudadana.
10.45 Cóctel musical.
11.00 Informativo.
11.05 Danzas y cantares nativos.
11.30 Momento de reflexión.
12.00 Informativo.
12.05 Concierto de mediodía.
13.00 Informativo (LRA Buenos Aires).
13.15 Joyas de la música.
13.30 Boletín Gobierno de Mza.
13.35 Folklore en Nacional.
14.00 Informativo.
14.05 Música ligera.
14.30 Flash juvenil (Dirección de Difusión Mendoza).
14.35 Orquestas típicas.
15.00 Informativo.
15.05 Exitos populares.
15.30 Acuarela musical.
16.00 Informativo.
16.05 El libro leído para usted.
16.20 Danzas argentinas.
16.30 Luz y verdad.
17.00 Informativo.
17.15 Concierto de la tarde.
18.00 Informativo.
18.05 Tango y folklore.
18.30 Boletín cultural.
18.35 Ruta musical.
19.00 Informativo.
19.05 Efemérides musical.
19.30 Melodías.
20.00 Informativo.
20.05 Solistas y conjuntos argentinos.
20.30 Artes en Londres.
21.00 Informativo (LRA Buenos Aires).
21.15 Ballet.
21.30 De nuestra discoteca.
22.00 Informativo.
22.05 Concierto nocturno (Festival de coros).
23.00 Informativo.
23.05 Simplemente para recordar.
23.45 Informativo.
24.00 6.00 Desde Mendoza... junto a usted.